



WD TV[®] Live[™]

Lecteur multimédia pour le streaming

Manuel d'utilisation



Table des matières

1	Informations utilisateur importantes	1
	Informations importantes sur la sécurité	1
	Service et assistance WD	2
	Enregistrement de vos informations produit WD	3
	Enregistrement de votre produit WD	4
	Accessoires	4

2	Description des produits	5
----------	---	----------

3	Caractéristiques et fonctionnalités	8
	Caractéristiques	8
	Connexions	10
	Voyant LED	11
	Télécommande	12

4	Prise en main	13
	Contenu de la boîte	13
	Configuration requise pour l'installation	13
	Compatibilité du système d'exploitation	13
	Procédure d'installation	14

5	Installation du réseau	23
	Configuration de la connexion Ethernet (filaire)	23
	Installation de réseau sans fil	24
	Vérification de la connexion réseau	28

6	Trouver vos contenus	29
	Accéder à des contenus multimédias	29
	Transfert de fichiers	35
	Partager un dossier sur votre ordinateur	39
	Utilisation de l'Interface utilisateur Web	47

7	Utilisation du lecteur multimédia.	53
	Utilisation de la télécommande.	53
	Utilisation d'un clavier USB	55
	Utilisation du menu de lecteur multimédia	57
	Consolidation de la médiathèque	60
	Recherche de votre contenu sur le lecteur	62
8	Regarder des vidéos.	67
	Lecture vidéo	67
	Options de menu Vidéo	70
	Commandes de lecture vidéo	74
	Options de lecture vidéo	75
	Navigation DVD	80
9	Lire de la musique.	83
	Lecture musicale	83
	Options de menu de musique	85
	Commandes de lecture audio	87
	Options de lecture audio	88
	Écouter de la musique à partir de votre iPod®	90
10	Afficher des photos.	91
	Afficher des photos	91
	Compatibilité avec les appareils photo numériques	93
	Options du Menu Photos	94
	Options d'affichage des photos	96
	Affichage des miniatures photo	97
	Affichage des informations d'une photo	98
	Diaporamas	98
11	Fichiers.	100
	Affichage des fichiers	100
	Options des Fichiers	101

12 Services Internet	102
Ajouter un Service aux favoris	104
AccuWeather.com	105
Deezer	109
Facebook	114
Flickr	119
Flixster	127
Live365	128
MLB.TV	135
Netflix	139
Pandora (USA seulement)	140
Picasa	146
SHOUTcast Radio	153
Spotify	158
TuneIn	164
YouTube	169
13 Live TV	181
Affichage Live TV	181
14 Jeux	182
Affichage des jeux	182
15 RSS	183
Lecture des fils RSS	183
Ajout de fils RSS	183
16 Paramètres et fonctionnalités avancées	184
Configuration des touches de navigation	185
Sortie audio/vidéo	185
Apparence	190
Paramètres vidéo	194
Réglages musique	196
Réglages photo	197
Configuration du réseau	200
Fonctionnement	206
Système	207
À propos	213
Médiathèque	213

17 Maintenance du système 216

Mise à jour du logiciel.	216
Dépannage	218
Messages d'erreur courants	221
FAQ	222

18 Annexes 224

Lecture de contenus multiformat	224
Formats pris en charge	225
Conformité réglementaire	229
Informations de garantie (Toutes les régions sauf l'Australie et la Nouvelle Zélande)	233
Informations de garantie (Australie et Nouvelle Zélande seulement)	234
Licence GNU GPL (General Public License)	235
Licences tiers Spotify	236

1

Informations utilisateur importantes

Informations importantes sur la sécurité

Cet appareil est conçu et fabriqué afin d'assurer la sécurité personnelle de l'utilisateur. Une mauvaise utilisation peut entraîner une électrocution ou un risque d'incendie. Les mécanismes de sécurité intégrés à cet appareil vous protégeront si vous observez les procédures d'installation, d'utilisation et de dépannage suivantes.

- Lisez ces instructions.
- Conservez ces instructions.
- Respectez toutes les indications.
- Suivez toutes les instructions.
- N'utilisez pas cet appareil à proximité de liquides.
- Nettoyer avec un chiffon sec.
- Ne pas bloquer les grilles d'aération. Installer en respectant les instructions du fabricant.
- Ne pas installer à proximité de sources de chaleur comme les radiateurs, registres de chaleur, cuisinières ou autres appareils (dont les amplificateurs) générateurs de chaleur.
- Ne pas modifier la prise électrique (mise à la terre, polarité). Les prises polarisées ont deux broches dont l'une est plus large que l'autre. Les prises avec mise à la terre ont deux broches et une troisième broche de mise à la terre. La broche plus large ou la troisième broche sont conçues pour votre sécurité. Si la prise fournie ne fonctionne pas dans votre prise électrique murale, consultez un électricien pour le remplacement de la prise murale obsolète.
- Évitez de tordre ou de marcher sur le cordon d'alimentation, particulièrement à proximité de prises murales et de l'emplacement d'où les cordons sortent des appareils.
- N'utilisez que les accessoires préconisés par le fabricant.
- Débranchez cet appareil en cas d'orage électrique ou en cas de non utilisation
- Confiez tout dépannage à du personnel qualifié. Le dépannage est requis si l'appareil est endommagé, comme lorsque le cordon ou la prise d'alimentation sont endommagés, du liquide ou des objets sont tombés dans l'appareil, l'appareil a été exposé à la pluie ou à des liquides, l'appareil ne fonctionne pas correctement ou a subi une chute.
- Lisez attentivement et suivez le Guide d'installation rapide et le Manuel d'utilisation.
- Ne pas utiliser cet appareil en dehors de la plage de température de 5 °C – 35 °C (41 °F – 95 °F).
- Ne pas secouer ni faire tomber l'appareil.
- Ne pas déplacer l'appareil lorsqu'il est en marche.
- Les cordons d'alimentation doivent être orientés afin d'éviter que l'on puisse marcher sur ceux-ci ou qu'ils soient écrasés par des éléments placés sur ou contre ceux-ci.
- Ne surchargez pas les prises murales.

Pour des informations de sécurité complémentaires, reportez-vous à www.wdc.com.

Service et assistance WD

En cas de problème, merci de nous donner l'occasion de le résoudre avant de retourner ce produit. Des réponses à la majorité des questions d'assistance technique sont disponibles dans notre base de connaissances ou par notre service d'assistance par email sur <http://support.wdc.com>. Si vous préférez ou si la réponse n'est pas disponible, vous pouvez contacter WD à l'un des numéros de téléphone présentés ci-dessous.

Votre produit est fourni avec 30 jours d'assistance technique gratuite par téléphone pendant la période de garantie. La période de 30 jours commence à la date de votre premier contact téléphonique avec l'assistance technique WD. Le support technique par e-mail est gratuit pendant toute la période de garantie et notre base de connaissances très complète est disponible 24 heures sur 24 et 7 jours sur 7. Pour vous maintenir informé des nouvelles fonctionnalités et services, n'oubliez pas d'enregistrer votre produit en ligne à l'adresse <https://register.wdc.com>.

Accéder à l'assistance en ligne

Visitez notre site Web d'assistance produit support.wdc.com et sélectionnez l'une des rubriques suivantes :

- **Téléchargements** – Téléchargez des pilotes, logiciels et mises à jour pour votre produit WD.
- **Enregistrement** – Enregistrez votre produit WD pour obtenir les dernières mises à jour et nos offres spéciales.
- **Services de garantie et retours** – Obtenez des informations de garantie, de remplacement de produit (RMA), d'état de RMA et de récupération de données.
- **Base de connaissances** – Recherchez par mot clé, phrase ou numéro de réponse.
- **Installation** – Obtenez de l'aide à l'installation de votre produit ou logiciel WD.
- **Communauté WD** – Partagez vos idées et connectez-vous avec d'autres utilisateurs.

Contactez l'assistance technique WD

Pour prendre contact avec WD pour assistance, préparez votre numéro de série de produit WD, les versions de matériel et de logiciel de votre système.

Amérique du Nord		Europe (numéro gratuit)*	00800 ASK4 WDEU
Anglais	800.ASK.4WDC (800.275.4932)		(00800 27549338)
Espagnol	800.832.4778	Europe	+31 880062100
		Moyen-Orient	+31 880062100
Mexique	001 8002754932	Afrique	+31 880062100
Amérique du Sud		Asie Pacifique	
Chili	1230 020 5871	Australie	1 800 42 9861
Vénézuela	0800 100 2855	Chine	800 820 6682/+65 62430496
Pérou	0800-54003	Hong-Kong	+800 6008 6008
Uruguay	000 413 598 3787	Inde	1 800 200 5789
Argentine	0800 4440839	Indonésie	+803 852 9439
Brésil	0800 7704932	Japon	0120 994 120 / 00531 65 0442
		Corée	02 703 6550
		Malaisie	+800 6008 6008/1 800 88 1908/ +65 62430496
		Philippines	1 800 1441 0159
		Singapour	+800 6008 6008/+800 608 6008/ +65 62430496
		Taiwan	+800 6008 6008/+65 62430496

* Numéro gratuit disponible pour les pays suivants : Allemagne, Autriche, Belgique, Danemark, Espagne, France, Irlande, Italie, Norvège, Pays-Bas, Royaume-Uni, Suède, Suisse.

Enregistrement de vos informations produit WD

Dans le tableau suivant, notez les numéros de série et de modèle de votre nouveau produit WD. Vous trouverez ces informations sur l'étiquette sur le fond de l'appareil. Notez également la date d'achat. Cette information pourra être demandée par l'assistance technique.

Numéro de série :
Adresse MAC :
Numéro de modèle :
Date d'achat :
Système et notes sur le logiciel :

Enregistrement de votre produit WD

Votre produit WD est fourni avec 30 jours de support technique gratuit pendant la période de garantie de votre appareil. La période de 30 jours commence à la date de votre premier contact téléphonique avec le support technique WD. Enregistrez votre produit WD en ligne sur <http://register.wdc.com>.

Si votre lecteur multimédia a une connexion réseau active, vous pouvez l'enregistrer directement depuis l'appareil à l'aide de la télécommande fournie (voir « Utilisation de la télécommande » à la page 53) ou d'un clavier USB (voir « Utilisation d'un clavier USB » à la page 55). Voir « Enregistrement de l'appareil » à la page 210 pour les instructions.

Accessoires

Pour plus d'informations sur les accessoires en option sur ce produit, visitez :

USA	www.shopwd.com ou www.wdstore.com
Canada	www.shopwd.ca ou www.wdstore.ca
Europe	www.shopwd.eu ou www.wdstore.eu
Tous les autres	Contactez le support technique WD de votre région. Pour contacter l'assistance technique près de chez vous, visitez http://support.wdc.com et consultez la réponse n° 1048 dans la base de connaissances.

2

Description des produits

Merci pour votre achat du lecteur multimédia pour le streaming WD TV Live.

Ce manuel d'utilisation fournit des instructions détaillées concernant l'installation et l'utilisation de votre nouveau lecteur multimédia. Pour les informations et actualités les plus récentes sur les produits WD, visitez notre site www.westerndigital.com.

Le meilleur d'internet sur votre TV HD – Regardez en streaming les hits du box office, les dernières émissions TV ou des vidéos, et restez connectés à votre réseau social. Ne vous limitez pas au petit écran de votre ordinateur pour lire vos contenus en ligne. Avec le lecteur multimédia pour le streaming WD TV Live, vous pouvez en profiter sur votre TV HD. Voir « Services Internet » à la page 102 pour plus de détails.

Votre collection multimédia sur grand écran – Profitez de votre bibliothèque multimédia, de vos vidéos personnelles, de vos diaporamas de vacances et de vos morceaux favoris sur votre TV HD et avec l'équipement audio de votre salon. Asseyez-vous confortablement et découvrez la qualité spectaculaire de l'image en Full-HD 1080p.

Lecture de la grande majorité des différents formats de fichiers multimédias – Les lecteurs multimédia pour le streaming WD TV Live sont compatibles avec une grande diversité de types de fichier, notamment les formats vidéo MKV, MP4, XVID, AVI, WMV, and MOV. Obtenez la liberté de profiter de vos fichiers multimédia dès maintenant, dans presque tout les types de format.

Configuration rapide – Si facile à installer, vous pourrez l'utiliser après seulement quelques minutes. Le lecteur multimédia pour le streaming WD TV Live se connecte à votre connexion haut débit internet sans fil, aucun PC requis. Vous pouvez aussi utiliser le port Ethernet pour vous connecter au réseau personnel filaire.

Haute performance, WiFi prêt pour le streaming – Inclut la dernière technologie sans fil–Wireless-N à portée étendue– qui vous donne la vitesse nécessaire pour le streaming HD.

Lecture multimédia à partir de toute type de source – Lecture en streaming vidéo, musique et photos à partir d'un périphérique USB, d'un périphérique réseau, et de tout ordinateur PC ou Mac à l'intérieur de votre maison. Notre médiathèque organise le contenu de tous les périphériques pour faciliter le plus possible la recherche de vidéo, de photo ou de morceau de musique.

Affichez photos et films directement à partir de votre appareil photo numérique ou caméra numérique – Connectez votre caméra ou appareil photo numérique directement au media center et regardez instantanément des vidéos et photos en HD sans PC. Fonctionne avec tout appareil photo et caméra numérique compatible avec le protocole PTP (Picture Transfer Protocol).

Jouez sur votre TV HD – Faites glisser les diamants avec RockSwap, tentez votre chance avec Texas Hold'Em, ou testez vos capacités mathématiques avec Sudoku. WD TV met vos jeux préférés sur votre TV grand écran.

Restez à la page grâce aux feed RSS – Gardez le contact avec vos blogueurs et site web favoris et streamez les dernières informations audio et vidéo avec les feeds RSS . Vous pouvez aussi ajouter des feeds spécifiques à votre écran de bord qui s'afficheront en post it afin que vous ne ratiez jamais rien.

Télécommande programmable – Utilisez la télécommande programmable incluse pour choisir vos loisirs avec nos menus de navigation animés. Personnalisez les touches pour un accès rapide et facile à vos vidéos, vos musiques, vos photos préférées, ainsi qu'à vos choix de menu.

Votre divertissement au bout de vos doigts – Contrôlez votre interaction avec WD TV du bout des doigts via l'écran tactile avec l'application WD TV Remote™. Du bout des doigts, vous avez accès à vos services en ligne favoris, à une saisie de texte facile et à une interface tactile pour une navigation plus rapide vers vos contenus favoris. Téléchargez cette application gratuite depuis la boutique Apple® app store ou obtenez l'application Android™ sur Google Play.

Utilisez votre clavier pour chercher et mettre à jour facilement – Utilisez le clavier à l'écran ou connectez votre clavier USB filaire ou sans fil pour une saisie de texte facile. Idéal pour rechercher des vidéos sur YouTube ou mettre à jour votre statut sur Facebook.

Options de navigation avancées

- Modes affichage par miniature, liste et prévisualisation – Parcourez vos contenus par noms de fichiers ou par miniatures de vos photos, pochettes d'albums ou affiches de films.
- Médiathèque – Cette fonction exclusive permet de voir tous vos fichiers multimédia par type, dans un menu unique, quel que soit leur emplacement dans des dossiers ou lecteurs. Vous pouvez afficher le contenu par catégories, par exemple genre, album, artiste et date.
- Recherche – Recherchez par genre, titre, artiste, nom de fichier (entier ou partiel).

Affichage de photos

- Regardez des photos en diaporama avec différentes transitions et fonds musicaux.
- Zoom et panoramique
- Recherchez par nom de fichier, partie de nom de fichier, date de consultation la plus récente et date

Lecture de films

- Avance rapide, rembobinage, pause, zoom et panoramique
- Affichage de sous-titres
- Recherchez par nom de fichier, partie de nom de fichier, date de consultation la plus récente et date

Lecture musicale

- Avance rapide, rembobinage, pause, modes aléatoire, répétition
- Recherchez par nom de fichier, partie de nom de fichier, date de consultation la plus récente et date

Gestion de fichiers

- Copiez des fichiers entre lecteurs USB et transférez des fichiers entre un périphérique USB connecté au lecteur multimédia et votre ordinateur

Sortie vidéo HDMI et composite – Le port HDMI permet de vous connecter avec la meilleure qualité aux appareils HDTV et home cinéma. Les sorties composites supplémentaires (RCA) garantissent la compatibilité avec pratiquement tous les types de postes téléviseurs.

Sortie numérique S/PDIF – La sortie audio optique envoie des signaux numériques à votre ampli audiovisuel pour le meilleur son surround possible.

Design ultra compact – A basse température et silencieux, ce système compact s'intègre parfaitement à l'équipement audiovisuel de votre salon.

3

Caractéristiques et fonctionnalités

Caractéristiques

L'interface animée vous permet de naviguer et de profiter en toute facilité de vos contenus multimédia et Internet préférés. Personnalisez-le et amusez-vous.

Menu

Organisé, classé en catégories et prêt à être lu – Le lecteur multimédia pour le streaming WD TV Live trouve et classe en catégories toutes les photos, la musique et les films de n'importe quel périphérique USB connecté et des partages en réseau et les affiche dans un menu facile à utiliser.

Choisissez parmi une variété d'options d'affichage – Sélectionnez l'affichage par miniature, par liste ou encore, visualisez un aperçu de vos films dans le menu des films. Vous pouvez ajouter des métadonnées à vos contenus multimédia, trier et filtrer les contenus pour mieux les retrouver.

Personnaliser votre expérience multimédia – Sélectionnez un fond d'écran parmi les images de haute résolution fournies par les Maîtres Créatifs de WD ou choisissez parmi une de vos propres photos.

Accédez rapidement à vos favoris – Taguez vos favoris pour une lecture instantanée et utilisez le tableau de bord pratique pour un accès rapide à vos contenus personnels et services internet favoris. Affichez votre activité récente. Organisez vos films, votre musique et vos photos dans une queue afin de les lire à la suite.

Affichez des diaporama photo accompagnés de la musique de votre choix – Regardez des moments privilégiés avec la bonne musique pour mettre l'ambiance à votre prochaine fête. Sélectionnez la vitesse des transitions et du diaporama.

Lecture vidéo – La navigation, similaire à celle d'un DVD, vous permet de voir tous les contenus inclus dans vos films, notamment le menu complet de navigation, la liste des chapitres, les bonus et les sous-titres. Sélectionnez et passez à un point particulier de la vidéo. Naviguez dans votre collection de vidéos avec les pochettes de films affichées en arrière-plan.

Lecture musicale – Recherchez par artiste, genre, et titre d'album. Ou encore par morceaux favoris. Créez une playlist afin d'obtenir un DJ virtuel pour vos soirées. Choisissez un morceau favori et associez-le à une touche numérique afin de le trouver et le jouer en un clic. Ou encore par morceaux favoris.

Familial – Partagez vos photos, vos vidéos, votre musique et les fichiers de votre famille sur votre réseau personnel et envoyez-les en streaming vers n'importe quel écran de la maison.

Lecture automatique – Sélectionnez votre morceau, film ou photo préférés pour les lire automatiquement quand l'appareil est en marche. Idéal pour un affichage automatique et aléatoire de vos vidéos ou photos sur votre TV HD et aussi pour la signalétique numérique.

Lisez vos contenus multimédias depuis votre ordinateur – Ce lecteur multimédia est compatible avec Windows® 7 : vous pouvez utiliser la fonctionnalité « Lire sur » pour lire en streaming les fichiers de votre ordinateur Windows 7 sur votre TV en toute facilité grâce au lecteur multimédia.*

* Pour plus de détails sur Play To, allez sur : <http://windows.microsoft.com>.

Interface audio/vidéo

- Interface HDMI pour le son numérique et la vidéo haute définition.
- Interface composite (mini-jack) pour connexion AV analogique.
- Audio S/PDIF (optique) pour le son numérique haute fidélité.
- Fonctionnalité Auto source qui permet au lecteur multimédia HD de détecter et de basculer vers une nouvelle connexion. Par exemple, le lecteur multimédia bascule automatiquement en mode HD lorsqu'il est connecté par un câble HDMI.
- Les résolutions de sortie vidéo prises en charge sont 480i, 576i, 480p, 576p, 720i, 720p, 1080i, 1080p.
- Sortie audio stéréo ou surround numérique multicanal (son surround numérique disponible seulement par l'interface HDMI ou S/PDIF).
- Connexion Internet avec ou sans fil pour accès au contenu multimédia en ligne.

Prise en charge du Plug-and-Play USB 2.0*

- Périphériques de stockage USB avec connecteurs USB
- Lecteurs multimédia portables avec connecteurs USB
- Caméras/caméscopes numériques avec connecteurs USB

*Pour une liste des périphériques USB testés et compatibles, voir l'article N° 5688 dans notre base de connaissances sur <http://support.wdc.com>.

Systèmes de fichiers de stockage USB pris en charge

- NTFS
- FAT/FAT32
- HFS+

Connexions

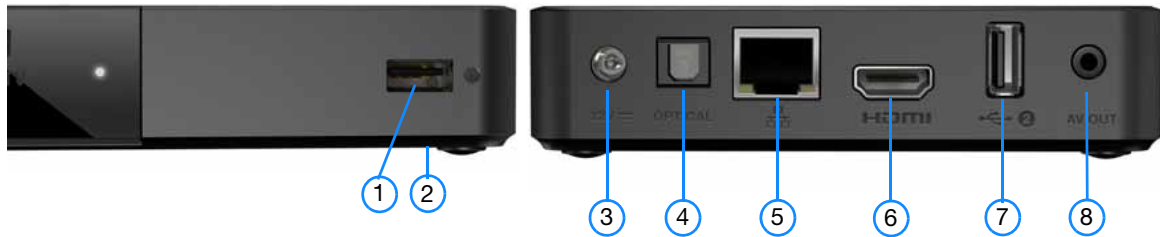

Élément	Composant	Description
1	Port USB 1	Permet la connexion de périphériques de stockage amovibles compatibles, lecteurs multimédia portables et caméras numériques dotés de connecteurs USB.
2	Bouton Réinitialisation (en bas de l'appareil)	Appuyez pendant une seconde pour rétablir les réglages d'usine de l'appareil. (voir « Réinitialisation de l'appareil » à la page 211). Maintenez-le enfoncé pendant 10 secondes pour basculer entre les modes NTSC et PAL Utilisez un stylo à pointe fine ou l'extrémité d'un trombone pour appuyez sur ce bouton.
3	Prise d'alimentation	Connecteur pour le câble d'alimentation.
4	Port audio S/PDIF (optique)	Pour une connexion à votre ampli AV (câble S/PDIF vendu séparément).
5	Port Ethernet	Compatible avec la connexion réseau local pour accès Internet filaire.
6	Port HDMI	Pour une connexion au port HDMI de votre téléviseur (câble HDMI vendu séparément).
7	Port USB 2	Mêmes caractéristiques que le port USB 1.
8	Prise composite	Pour une connexion aux prises audio et vidéo analogiques de votre téléviseur.

Voyant LED

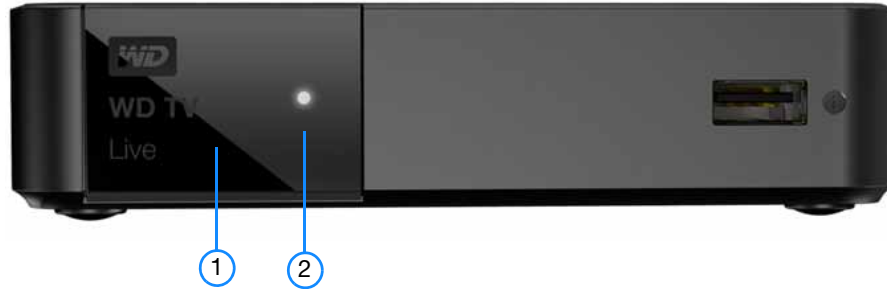

Élément	Composant	Description
1	Récepteur infrarouge	<ul style="list-style-type: none">• Capte les signaux de la télécommande. Dirigez l'extrémité de la télécommande vers le récepteur infrarouge et assurez-vous qu'il n'y a pas d'obstacle entre les deux.
2	LED	<ul style="list-style-type: none">• Allumé – Le câble d'alimentation est connecté et l'appareil est en marche.• Eteint – Le lecteur multimédia est en mode veille, éteint, ou le câble d'alimentation n'est pas connecté.• Clignotement régulier – Un appareil USB a été détecté et l'appareil est en cours de montage dans le système. Si la médiathèque est réglée sur On dans les options de réglage (voir « Consolidation de la médiathèque » à la page 60), le voyant clignote de manière régulière.• Trois clignotements courts suivis de trois clignotements longs suivis de trois clignotements courts – un échec de diagnostic système est apparu. Voir « Dépannage » à la page 218.

Télécommande



PRECAUTION : N'exposez pas les piles ou une télécommande équipée de pile à une chaleur excessive (lumière du jour directe, feu, etc.).

1. Émetteur infrarouge
2. ALIMENTATION
3. Sous-titres
4. PREC (piste précédente), STOP, SUIV (piste suivante)
5. Retour (écran précédent)
6. Boutons de navigation, OK
7. Page précédente
8. MUET
9. Touches alpha-numériques
10. RECHERCHE
11. ACCUEIL
12. Audio
13. REMB, PAUSE/LECTURE, AV
14. Options
15. Page suivante
16. Config.
17. Touches raccourci/fonction
18. EJECT (Arrêt en toute sécurité du périphérique connecté)



Remarque : Pour plus de détails, voir « Utilisation de la télécommande » à la page 53.

WD TV Remote



Contrôlez votre interaction avec WD TV du bout des doigts via l'écran tactile avec l'application WD TV Remote. Du bout des doigts, vous avez accès à vos services en ligne favoris, à une saisie de texte facile et à une interface tactile pour une navigation plus rapide vers vos contenus favoris. Téléchargez cette application gratuite depuis l'app store d'Apple ou obtenez l'application Android sur Google Play.

4

Prise en main

Contenu de la boîte



Lecteur multimédia pour le streaming WD TV Live



Télécommande et deux piles AAA



Adaptateur d'alimentation CA



Câble audiovisuel composite



Guide d'installation rapide

Configuration requise pour l'installation

- Téléviseur standard ou HD avec entrée composite (A/V standard) ou HDMI
- Une connexion réseau locale pour les contenus et services en ligne

En option : ampli TV, stéréo ou AV avec connecteur numérique optique (S/PDIF) ou entrées audio stéréo (lecture audio seulement).

Compatibilité du système d'exploitation

Votre lecteur multimédia est compatible avec les systèmes d'exploitation suivants :

Windows®

- Windows XP
- Windows Vista®
- Windows 7

Mac® OS X®

- Leopard®
- Snow Leopard®



.....
Remarque : La compatibilité peut dépendre de la configuration matérielle et du système d'exploitation de l'utilisateur.



.....
Important : pour les meilleures performances et fiabilité, il est recommandé d'installer les dernières mises à jour et service pack (SP). Sous Windows, allez dans le menu **Démarrer** et sélectionnez **Windows Update**. Sur Mac, allez dans le menu **Pomme** et sélectionnez **Mise à jour de logiciels**.

Procédure d'installation

Voici les grandes lignes de la procédure d'installation du lecteur multimédia :

1. Connectez le câble d'alimentation. Voir « Étape 1 – Connecter le câble d'alimentation » à la page 15.
2. Connectez le lecteur multimédia à votre TV ou autre appareil audio-vidéo. Voir « Étape 2 – Connecter un périphérique USB » à la page 16. Vous pouvez utiliser des connexions HDMI (page 17), ou composites (page 18).
3. Insérez les piles dans la télécommande.
4. Connectez le périphérique USB contenant vos fichiers multimédia (« Étape 3 – Connexion d'un périphérique (en option) » à la page 20) et/ou établissez une connexion réseau filaire ou sans fil (« Étape 4 – Connexion à votre réseau » à la page 22).

Étape 1 – Connecter le câble d'alimentation

1. Si applicable, connectez l'embout adapté au câble d'alimentation.

L'adaptateur secteur varie selon votre lieu géographique. Aucun embout n'est requis dans certains endroits. Les appareils vendus dans ces régions ont un adaptateur secteur non modulaire. Reportez-vous à l'illustration ci-dessous.

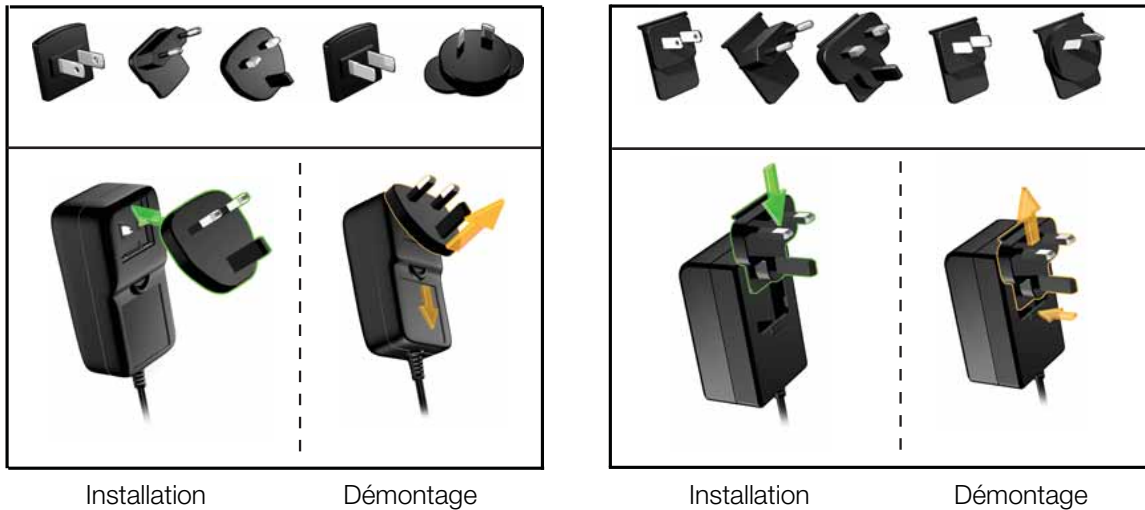

2. Connectez le câble d'alimentation au connecteur CC du lecteur multimédia, puis branchez l'autre extrémité dans une prise électrique murale. Le lecteur multimédia se met en marche automatiquement.



Étape 2 – Connecter un périphérique USB

Les figures suivantes illustrent les connexions prises en charge par le lecteur multimédia. La connexion standard utilise les câbles composites vers mini AV fournis.



.....
Remarque : les câbles HDMI et S/PDIF (optique) sont vendus séparément.



.....
Important : Configurez les paramètres audio/vidéo du lecteur multimédia en fonction du type de connexion utilisée. Voir « Sortie audio/vidéo » à la page 185 pour plus d'informations sur ces paramètres.

Choisir la meilleure connexion

La qualité de l'image affichée par votre téléviseur dépend de la qualité de celui-ci et du type de connexion au lecteur multimédia.

Connexion	Qualité	Connecteurs
HDMI	Optimale (jusqu'à 1080p)	Connecteur conçu pour la haute définition
Composite	Bonne (480i/576i)	<ul style="list-style-type: none">• Jaune = vidéo• Rouge = audio, canal droit• Blanc = audio, canal gauche

HDMI (haute définition)



Composite (définition standard)



Audio et vidéo HDMI (haute définition)

HDMI allie la vidéo haute définition, le son multi-canal et le contrôle multi composant via un seul câble numérique. Cette interface offre une résolution vidéo pouvant atteindre 1080p.

Pour connecter votre lecteur multimédia à l'aide d'un câble HDMI :

1. Branchez un câble HDMI dans la prise HDMI du lecteur multimédia.
2. Branchez l'autre extrémité du câble dans la prise HDMI de votre téléviseur ou ampli audio/vidéo.



Patiencez quelques secondes pendant que votre téléviseur détecte le lecteur multimédia. S'il n'est pas détecté, essayez de changer le type de connexion à votre TV en passant au HDMI. Consultez la documentation livrée avec votre téléviseur pour plus de détails.

Lorsque le lecteur multimédia est détecté, un écran d'accueil apparaît pour indiquer le démarrage du système, suivi de l'écran de l'interface utilisateur.



.....
Remarque : les câbles HDMI sont vendus séparément.

Connexion AV composite (définition standard)

Pour utiliser une connexion composite :

1. Branchez le mini-connecteur dans le port composite du lecteur multimédia.
2. Branchez les autres extrémités dans les ports d'entrée composites de votre téléviseur (jaune/jaune, rouge/rouge et blanc/blanc).
3. Sélectionnez la source d'entrée adaptée sur le téléviseur.



Patiencez quelques secondes pendant que votre téléviseur détecte le lecteur multimédia. Si le lecteur multimédia n'est pas détecté, essayez de changer le type de connexion à votre téléviseur en passant de la connexion composantes à composite ou inversement. Consultez la documentation livrée avec votre téléviseur pour plus de détails.

Lorsque le lecteur multimédia est détecté, un écran d'accueil apparaît pour indiquer le démarrage du système, suivi de l'écran de l'interface utilisateur.

Home cinéma (haute définition)

Pour connecter un système home cinéma :

1. Branchez un câble HDMI dans la prise HDMI du lecteur multimédia.
2. Branchez l'autre extrémité dans l'entrée HDMI sur votre ampli home cinéma.
3. Branchez un câble HDMI dans la sortie HDMI de votre ampli home cinéma.
4. Branchez l'autre extrémité du câble dans la prise HDMI de votre téléviseur (si disponible).
5. Sélectionnez la source d'entrée adaptée sur le téléviseur.



Pour connecter un système home cinéma en S/PDIF :

1. Branchez un câble S/PDIF dans la prise S/PDIF du lecteur multimédia.
2. Branchez l'autre extrémité dans l'entrée S/PDIF sur votre ampli home cinéma.
3. Branchez les connecteurs HDMI ou composite sur les ports de sortie appropriés sur le lecteur multimédia.
4. Branchez l'autre extrémité dans le ou les ports appropriés sur votre TV.
5. Sélectionnez la source d'entrée adaptée sur le téléviseur.
6. Réglez la sortie audio sur l'option appropriée sur le lecteur multimédia. Voir « Sortie audio/vidéo » à la page 185.



Les câbles HDMI et S/PDIF sont vendus séparément.

Étape 3 – Connexion d'un périphérique (en option)

Le lecteur multimédia est doté de deux ports USB qui permettent la lecture à partir de disques externes USB WD.*

* Pour une liste des lecteurs externes WD compatibles, voir l'article N° 5688 dans notre base de connaissances sur <http://support.wdc.com>.

Pour connecter un périphérique USB :

1. Connectez le périphérique USB à l'un des ports USB du lecteur multimédia.

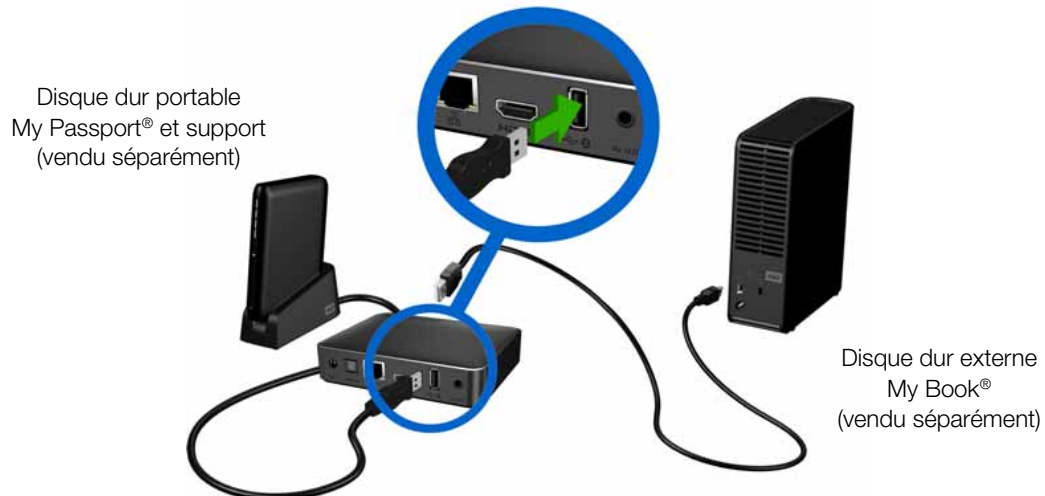

2. Patientez quelques instants pendant que le lecteur multimédia recherche les fichiers multimédia sur le périphérique USB. (L'analyse est activée par défaut. Pour désactiver l'analyse automatique, voir « Consolidation de la médiathèque » à la page 60).

Pour déverrouiller un périphérique USB WD verrouillé :

Un périphérique USB doit être déverrouillé pour que le lecteur multimédia puisse accéder à son contenu.



1. Accédez à l'écran d'accueil, sélectionnez le menu du contenu multimédia auquel vous souhaitez accéder. Il peut s'agir de musique, de vidéo ou de photos.
2. Dans l'écran Déverrouiller votre lecteur WD, appuyez sur ◀/▶ pour sélectionner **OK**, puis appuyez sur **OK**.
3. Utilisez les boutons de navigation ▲▼◀▶ pour taper le mot de passe d'accès au lecteur USB sur le clavier à l'écran. Sélectionnez **Envoyer**, puis appuyez sur **OK**.
Si vous saisissez un mot de passe incorrect, appuyez sur ◀/▶ pour sélectionner **OK**, appuyez sur **OK**, puis entrez le mot de passe correct. Si vous saisissez un mot de passe incorrect cinq fois consécutives, le disque dur USB se bloque. Appuyez sur **OK** pour fermer le message d'erreur. Déconnectez le disque dur USB. Éteignez puis rallumez le lecteur USB avant de le reconnecter et de taper le mot de passe d'accès correct.

4. Quand le disque USB a été déverrouillé, la barre de menu du type de média sélectionné apparaît. Appuyez sur ▲/▼ pour choisir une option de filtre pour l'affichage des contenus multimédias pris en charge, puis appuyez sur **OK**.
Les contenus pris en charge pour le type de média sélectionné apparaissent.
5. Utilisez les boutons de navigation ▲▼◀▶ pour sélectionner le contenu auquel vous souhaitez accéder, puis appuyez sur **OK** pour démarrer la lecture du fichier multimédia.

Déconnexion d'un périphérique USB

Pour éviter toute perte de données, il est vivement conseillé d'appuyer sur le bouton **EJECT** de la télécommande avant de déconnecter un périphérique USB.

Pour déconnecter un périphérique USB :

1. Appuyez sur le bouton **EJECTER** .
2. Appuyez sur ▲/▼ pour sélectionner un périphérique USB.
3. Appuyez sur **OK**. Quand  est sélectionné, appuyez sur **OK** une nouvelle fois.



4. Déconnectez le périphérique USB du lecteur multimédia.

Étape 4 – Connexion à votre réseau

Le lecteur multimédia peut être connecté à l'Internet par une connexion réseau filaire ou sans fil pour accéder à la vidéo à la demande et au contenu multimédia en ligne. Connexion Internet avec ou sans fil pour accès au contenu multimédia en ligne.

Après avoir connecté le lecteur multimédia sur votre TV et l'avoir allumé, l'assistant d'installation du réseau se lance. Appuyez sur ▲/▼ pour sélectionner votre langue, puis appuyez sur **OK**.



Pour des instructions détaillées sur les connexions réseau filaires et sans fil, passez à la page suivante (« Installation du réseau » à la page 23).

Accès au contenu multimédia depuis le réseau

Voir « Trouver vos contenus » à la page 29.

Accéder à du contenu multimédia en ligne

Voir « Services Internet » à la page 102.

5

Installation du réseau

Le lecteur multimédia peut être connecté à l'Internet par une connexion réseau filaire ou sans fil pour accéder à la vidéo à la demande et au contenu multimédia en ligne.



Important : La diffusion en streaming par Wi-Fi™ peut être instable pour diverses raisons, par exemple faiblesse de connexion au réseau, force du signal, vitesses variables ou facteurs d'environnement. Vous pouvez créer instantanément des connexions réseau câblées à haute vitesse pour un accès fiable et rapide à l'Internet sans avoir à faire passer des câbles dans toute la maison grâce au kit réseau WD Livewire™ powerline AV (vendu séparément). Pour plus de détails, allez sur <http://products.wdc.com/WDLivewire>.

Configuration de la connexion Ethernet (filaire)

Suivez les étapes suivantes pour installer automatiquement une connexion réseau filaire :

1. Appuyez sur ▲/▼ pour sélectionner votre langue dans l'écran de Bienvenue de l'assistant d'installation, puis appuyez sur **OK**.
2. Branchez un câble Ethernet dans la prise Ethernet du lecteur multimédia.
3. Branchez l'autre extrémité du câble Ethernet directement sur un port de réseau d'un routeur ou d'un commutateur réseau.

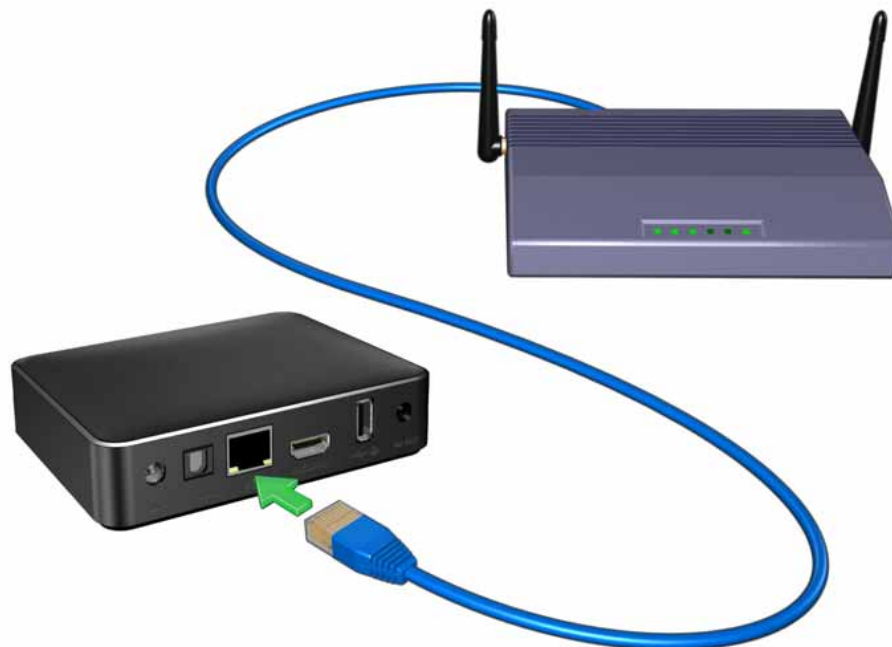

4. L'assistant lance automatiquement la connexion réseau. Une fois terminé, l'écran suivant s'affiche. Appuyez sur **OK**.



Pour changer ou configurer manuellement votre installation de réseau filaire (recommandé pour les utilisateurs avisés seulement), voir « Configuration du réseau » à la page 200.

Installation de réseau sans fil

Vous avez quatre options pour l'installation de votre réseau sans fil :

- **Automatique** – Sélectionnez un point d'accès disponible trouvé par le lecteur multimédia.
- **Saisir manuellement le nom du réseau sans fil** – Utilisez le clavier à l'écran pour saisir le nom du réseau (SSID) manuellement (quand SSID n'est pas réglé sur diffusion).
- **Installation Wi-Fi protégée (WPS)** – Entrez un PIN ou appuyez sur le bouton WPS sur le routeur (si disponible).
- **Code d'appairage Windows** – Cette option n'est disponible que via le menu d'installation. Voir « Obtenir le code d'appairage Windows (Windows 7) » à la page 203.



.....

Remarque : La configuration recommandée sur les routeurs Wireless N est 802.11 n uniquement avec une largeur de canal de 20/40 MHz. Si vous utilisez un point d'accès wireless-N (AP) et qu'il a été configuré pour fonctionner en mode 802.11 n avec un paramètre de sécurité différent de WPA2-PSK+AES ou inexistant, alors le lecteur multimédia fonctionnera à des taux inférieurs à 802.11 g. Désactiver la sécurité de la connexion sans fil n'est pas recommandé.

Recherche automatique ou saisie manuelle du nom de réseau sans fil

1. Appuyez sur ▲/▼ pour sélectionner votre langue dans l'écran de Bienvenue de l'assistant d'installation, puis appuyez sur **OK**.
2. *Recherche automatique*: Appuyez sur ▲/▼ pour sélectionner un réseau sans fil à partir de la liste et appuyez sur **OK**. Passez à l'étape 5.



Manuel : Selon votre configuration de réseau sans fil, vous voulez peut-être saisir manuellement le nom de votre réseau. Dans ce cas, allez sur l'icône du clavier à droite de l'écran, appuyez sur **OK** et passez à l'étape suivante.

3. Utilisez les boutons de navigation ▲▼◀▶ pour taper le nom de réseau SSID du point d'accès auquel vous souhaitez vous connecter, sélectionnez **Envoyer**, appuyez sur, puis appuyez sur **OK**.



- Appuyez sur ▲/▼ pour sélectionner le type de chiffrement de réseau, puis appuyez sur **OK**.

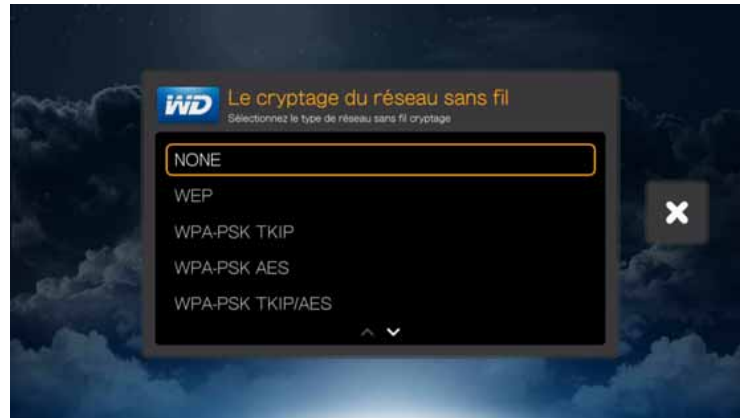

- Si nécessaire, utilisez les boutons de navigation ▲▼◀▶ pour taper le code du point d'accès, sélectionnez **Envoyer**, puis appuyez sur **OK**.



- Une fois que le réseau est installé, appuyez sur **OK** pour afficher l'écran d'accueil.

Installation Wi-Fi protégée (WPS)

- Appuyez sur ▲/▼ pour sélectionner votre langue dans l'écran de Bienvenue de l'assistant d'installation, puis appuyez sur **OK**.
- Allez sur l'icône WPS à droite de l'écran, et appuyez sur **OK**.
- Appuyez sur ▲/▼ pour sélectionner la méthode que vous souhaitez utiliser, puis appuyez sur **OK**.



Bouton WPS

1. Appuyez sur le bouton WPS sur votre routeur sans fil.
2. Appuyez sur **OK** sur la télécommande.



Code PIN

1. Entrez le code PIN WPS affiché à l'écran sur la page de configuration web de votre routeur sans fil.



2. Appuyez sur **OK** sur la télécommande.

Après avoir effectué une des fonctions d'installation sans fil ci-dessus, appuyez sur **OK**.



Après l'établissement d'une connexion réseau, vous pouvez :

- Utiliser les services Internet intégrés dans votre lecteur multimédia pour accéder aux diffusions en continu. Voir « Services Internet » à la page 102 pour plus d'informations sur ces services.
- Accédez à vos contenus multimédias sur réseau. Voir « Trouver vos contenus » à la page 29.

Vérification de la connexion réseau

Si vous rencontrez des problèmes de réseau, vérifiez la connexion du réseau pour déterminer la cause du problème.

Pour vérifier la connexion réseau :

1. Appuyez sur **Installation** ou allez au menu Accueil | Réglages.
2. Appuyez sur ▲/▼ pour sélectionner **Installation Réseau**, puis appuyez sur **OK**.
3. Appuyez sur ▲/▼ pour sélectionner **Vérifier la connexion**, puis appuyez sur **OK**.

L'appareil vérifie automatiquement la connexion réseau. Une fois la vérification terminée, les résultats s'affichent. Une coche verte sur ces éléments signale qu'il n'y a aucun problème sur vos paramètres réseau. En cas de signalement de problème, vérifiez vos paramètres de routeur ainsi que le manuel pour y rechercher une solution.



Une croix rouge indique un problème de paramètres réseau. Il peut s'agir de l'adresse IP ou de l'adresse du serveur DNS. Si le problème persiste, contactez le fournisseur de votre service Internet.

6

Trouver vos contenus



Cette section décrit comment utiliser le lecteur multimédia pour accéder aux contenus numériques de votre collection multimédia sur le réseau local.

- **Accéder à un périphérique de stockage connecté en réseau** – regardez et lisez les contenus multimédia numériques stockés sur votre périphérique de stockage connecté en réseau ou sur un serveur multimédia. Voir « [Accéder à des contenus multimédias](#) » à la page 29.
- **Accéder à vos contenus multimédias en ligne** – regardez et lisez vos contenus multimédias numériques stockés sur vos comptes Facebook ou Picasa. Voir « [Accéder à des contenus multimédias](#) » à la page 29.
- **Connecter un périphérique de stockage USB** – connectez un périphérique de stockage USB au lecteur multimédia et transférez les fichiers multimédias dans un sens ou dans l'autre à l'aide de votre ordinateur. Voir « [Transfert de fichiers](#) » à la page 35.
- **Partager un dossier sur votre ordinateur** – regardez et lisez les contenus multimédias numériques stockés sur votre ordinateur en partageant un ou plusieurs dossiers. Voir « [Partager un dossier sur votre ordinateur](#) » à la page 39.

Accéder à des contenus multimédias

Quand le lecteur multimédia dispose d'une connexion réseau active, vous pouvez accéder au contenu multimédia depuis un appareil de stockage en réseau (NAS) ou ordinateur partagé situé sur le même réseau que votre lecteur multimédia. Vous pouvez aussi accéder à des contenus à partir d'un périphérique de stockage USB sur le lecteur multimédia. Les avantages et les applications de chaque type de source de contenu sont décrits ci-dessous.

Pour accéder à des contenus multimédias depuis un partage en réseau, un serveur multimédia, un périphérique de stockage USB ou un compte en ligne :

1. Allez à l'écran d'accueil, puis sélectionnez le menu pour le contenu multimédia auquel vous voulez accéder. Il peut s'agir de musique, de vidéo ou de photos. Appuyez sur **OK**.
2. Appuyez sur **OK** pour sélectionner une nouvelle source de contenu ou appuyez sur  ou  pour sélectionner Sélectionner une source de contenu , puis appuyez sur **OK**.

3. Appuyez sur ▲/▼ pour sélectionner la ressource réseau où se trouve le contenu multimédia auquel vous souhaitez accéder, puis appuyez sur **OK**.

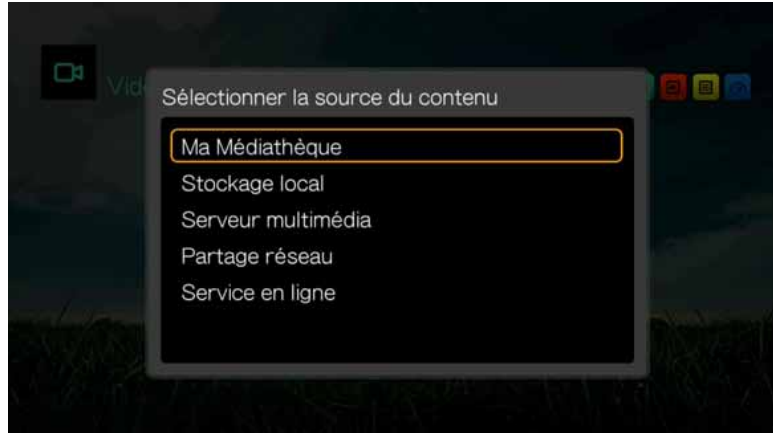

.....

Remarque : Ma médiathèque n'apparaît pas à la première utilisation ou si la médiathèque est désactivée (voir « Médiathèque » page 197). Elle apparaît seulement si vous avez un disque dur USB connecté ou si vous avez ajouté un périphérique de stockage réseau connecté à la liste de la médiathèque.

Source de contenu	Idéal pour accéder à...
Ma médiathèque	Tous les partages réseau disponibles et les stockages USB attachés (analyse lente - en fonction du nombre de fichiers et de la vitesse de connexion, le temps d'analyse requis pour compiler la médiathèque peut différer).
Stockage local	Appareils de stockages connectés aux ports USB 1 et/ou 2.
Serveur multimédia	Les appareils de serveur multimédia connectés en réseau pour la facilité d'utilisation (optimum pour les appareils de serveur certifiés DLNA comme My Book® Live™ de WD).
Partage en réseau	
Partages Windows	Les partages réseau Windows, la plupart des périphériques de stockage connectés en réseau, les Mac OS antérieurs à Lion et d'autres appareils utilisant le protocole SMB/CIFS.
Partages Linux	Les partages en réseau Linux (NFS) (recommandé pour les utilisateurs avertis).
Service en ligne	Photos et vidéos postées sur vos comptes en ligne Facebook et Picasa.

Ma Médiathèque

L'avantage de cette option est qu'elle permet d'afficher tous les contenus présents sur votre périphérique de stockage connecté en réseau et USB ensemble dans un même emplacement. Toutefois, l'analyse de tous les contenus stockés prendra plus de temps en comparaison à une option plus spécifique pour la récupération de contenus.

Pour ajouter des sources supplémentaires de contenus à Ma médiathèque, suivez une des méthodes suivantes :

- Connectez un périphérique USB à l'un des ports USB du Media center et il sera automatiquement ajouté à la médiathèque.
- Connectez-vous à partage Windows ou Linux (voir « Partage réseau » à la page 32). Quand vous parcourez les contenus à l'intérieur de ce partage, appuyez sur **Option** pour ajouter un dossier de partage à la médiathèque.

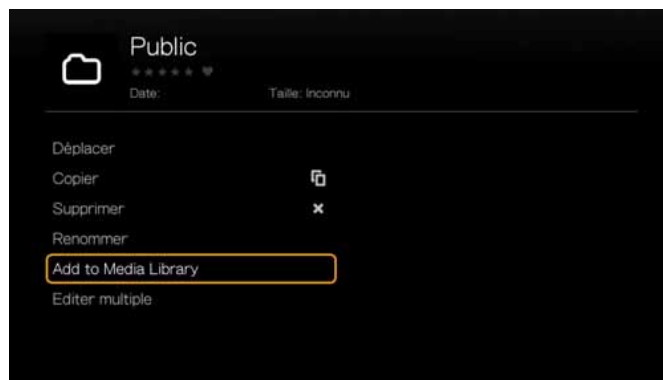

- Utilisez le gestionnaire de la médiathèque pour les partages réseau (voir « Gestionnaire de Médiathèque pour le partage réseau » à la page 208) et sélectionnez **Ajouter un partage réseau à la médiathèque** pour ajouter manuellement des dossiers de partage individuels à la médiathèque. Vous pouvez ajouter un maximum de 10 partages.

Stockage local

Sélectionnez le stockage local pour accéder aux contenus multimédias sur un ou plusieurs de périphériques de stockage USB connectés aux ports USB 1 ou USB 2 du lecteur multimédia.



Après avoir sélectionné USB 1 ou USB 2, le lecteur multimédia analyse le disque dur pour construire la médiathèque par défaut (si activé).

Si le lecteur multimédia et votre ordinateur sont connectés au réseau, vous pouvez transférer les fichiers entre votre ordinateur et le périphérique de stockage USB. Voir « Transfert de fichiers » à la page 35.

Serveur multimédia

Ce menu affiche les serveurs multimédias UPnP réseau connectés à votre réseau, l'utilisation est optimisée pour les appareils DLNA comme le cloud personnel de stockage WD My Book Live et les media center WD TV Live Hub.

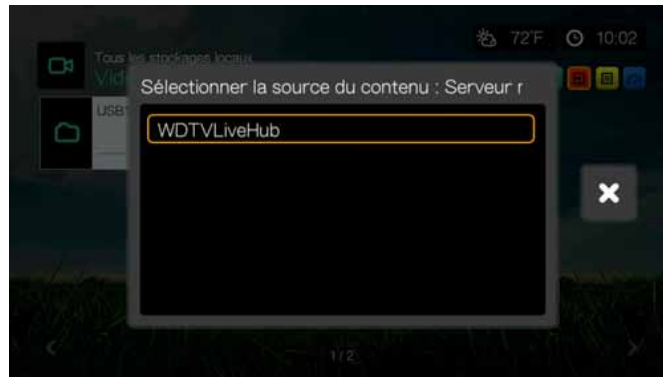

L'avantage d'un serveur multimédia est qu'il rassemble tous les contenus présents sur l'appareil dont il est hôte. Le serveur multimédia héberge une liste de formats de fichier compatibles et les métadonnées qui permettent à un appareil client comme le lecteur multimédia de naviguer et de lire les contenus.

Toutefois, l'utilisation d'un serveur multimédia peut restreindre le nombre de types de fichiers compatibles et il se peut que vous ne puissiez pas voir tous les fichiers stockés sur le serveur multimédia. Si vous utilisez un partage réseau, chaque fichier est présenté au lecteur multimédia et les contenus sont filtrés selon leur compatibilité.

Suivez les étapes ci-dessous de la section « Accès à un dossier de partage », en sélectionnant le nom de votre serveur multimédia et consultez la documentation du serveur multimédia pour la définition d'un mot de passe et l'administration si nécessaire.

Partage réseau

Le lecteur multimédia prend en charge les partages réseau Windows (SMB/CIFS) et Linux (NFS).



Partages Windows

Les partages Windows utilisent Samba (aussi appelé SMB/CIFS), un protocole courant que l'on trouve habituellement sur les appareils de type PC, NAS et Mac (avant Lion). Samba est une méthode courante, surtout pour Windows, si vous voulez simplement trouver et/ou partager un dossier sur le réseau sur lequel est connecté le lecteur multimédia.

Les partages Windows affichent les ordinateurs partagés et les appareils de stockage connectés en réseau (tels que le disque NAS de stockage cloud personnel WD My Book Live) connecté à votre réseau via le protocole Samba).

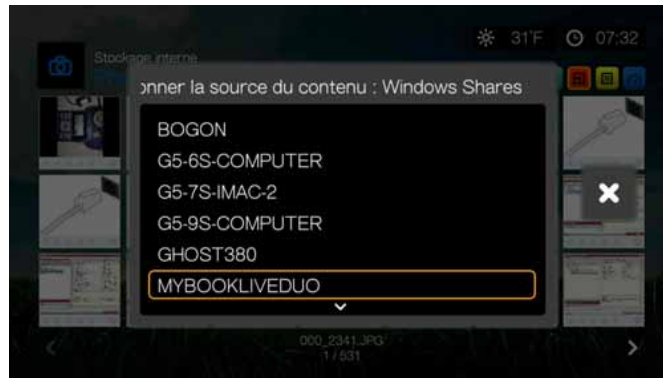

Partages Linux

Les partages Linux utilisent NFS, plus utilisé par les utilisateurs avertis et les utilisateurs Linux pour une vitesse accrue et une meilleure performance. NFS est plus approprié aux systèmes Linux ; sous Windows, l'installation d'applications externes est requise.

Suivez les étapes ci-dessous dans la section « Accès à un dossier de partage », en sélectionnant le nom de votre appareil ou ordinateur NAS et consultez la documentation de votre appareil ou système d'exploitation NAS pour la définition d'un mot de passe et l'administration si nécessaire.

Accès à un dossier partagé

Pour créer un dossier partagé, suivez les instructions décrites dans « Partager un dossier sur votre ordinateur » à la page 39.

Pour accéder à un dossier partagé dans les Partages réseau :

1. Sélectionnez le nom de votre ordinateur et appuyez sur **OK** deux fois.



2. Si nécessaire, entrez votre nom et mot de passe utilisateur pour accéder à votre ordinateur, ou acceptez le mot de passe par défaut. Pour plus d'informations sur la configuration du mot de passe et l'administration, consultez la documentation de votre système d'exploitation.
3. Appuyez sur ► pour sélectionner **OK**, puis appuyez sur **OK**. Le contenu pris en charge pour le type de média sélectionné apparaît.
4. Sélectionnez le contenu auquel vous souhaitez accéder, puis appuyez sur **OK** pour démarrer la lecture du fichier multimédia.

Accès à un stockage connecté en réseau

Suivez les étapes ci-dessus dans la section « Accès à un dossier de partage », en sélectionnant le nom de votre appareil NAS et consultez la documentation de votre appareil NAS pour la définition d'un mot de passe et l'administration.

Service en ligne

Ce menu vous permet de vous connecter à des contenus multimédias stockés sur vos comptes Facebook et Picasa en ligne. Sélectionnez **Facebook** ou **Picasa** et entrez votre nom d'utilisateur et votre mot de passe pour accéder à vos contenus.

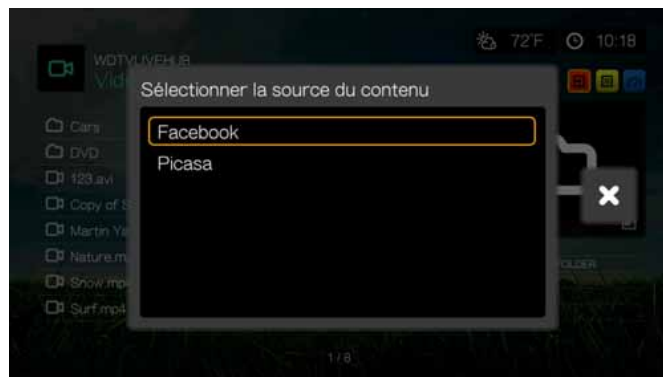

Connexion à une ressource réseau ou à un compte en ligne

Quand vous accédez à une ressource réseau, vous devez entre un nom d'utilisateur et un mot de passe pour l'appareil ou le compte à l'aide du clavier à l'écran. Dans certains cas, un identifiant anonyme s'affiche par défaut si aucun mot de passe n'a été défini pour l'appareil. Dans ce cas, acceptez l'identifiant par défaut, sélectionnez  et appuyez sur **OK**.

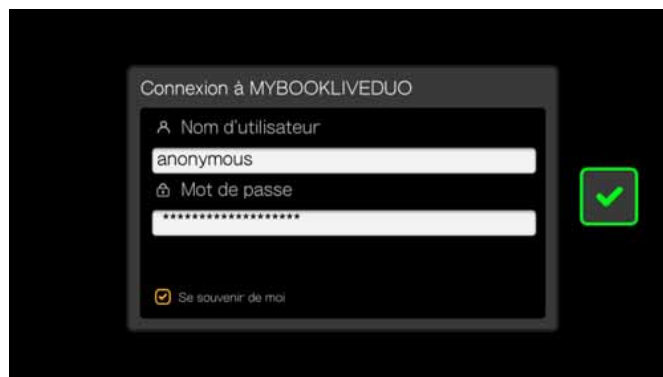

Sélectionnez **Se souvenir de moi** et appuyez sur **OK** pour que le lecteur multimédia se souvienne des nom et mot de passe utilisateur pour cette ressource.

Transfert de fichiers

Si le lecteur multimédia dispose d'une connexion réseau active, tout lecteur USB qui lui est connecté peut servir de lecteur réseau. Ceci permet de transférer des fichiers entre votre lecteur multimédia et votre ordinateur. Cette fonction concerne un PC avec le système d'exploitation Windows® XP, Windows Vista® ou Windows 7, ainsi que un ordinateur Macintosh® sous Mac® OS X® Leopard® ou Snow Leopard®.

Activation du partage de fichier sur le partage en réseau (serveur Samba)

1. Allez au menu Accueil | Réglages.
2. Appuyez sur ▲/▼ pour sélectionner Installation Réseau, puis appuyez sur **OK**.
3. Appuyez sur ▲/▼ pour sélectionner **Serveur de partage réseau** et assurez-vous que l'option est sur **Activé**.

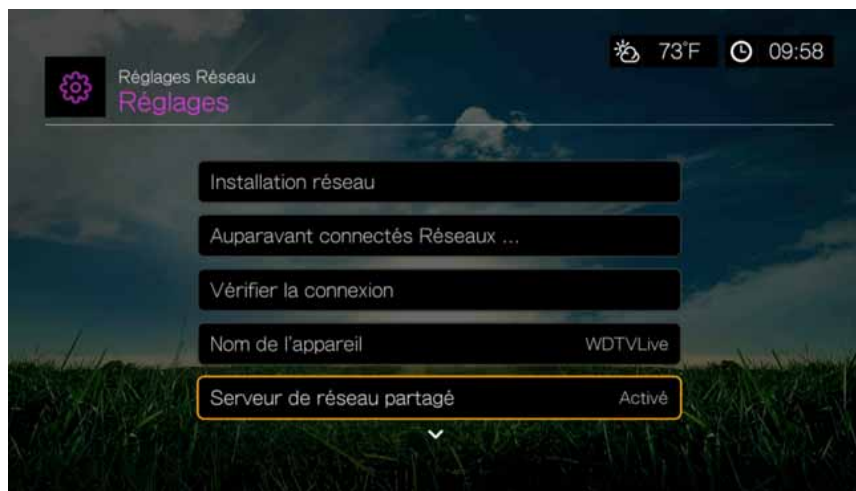

4. Notez le nom indiqué dans le champ **Nom d'appareil**. Ceci vous permettra d'identifier votre lecteur multimédia sur le réseau.

Déplacement de fichiers entre le lecteur multimédia et un ordinateur Windows

1. Connectez à votre lecteur multimédia le disque dur USB dont vous avez besoin pour le transfert de fichiers.
2. Assurez-vous que votre ordinateur est le même réseau que votre lecteur multimédia et que l'option de partage de fichiers est activée. Consultez l'aide de Windows pour des instructions sur l'activation du partage de fichiers sur votre ordinateur.
3. Téléchargez l'outil WD Link depuis <http://products.wdc.com/WDTVLiveG3>.
4. Double-cliquez sur le fichier d'installation téléchargé et suivez les messages à l'écran pour installer WD Link.
5. Cliquez sur  ou **Démarrer**, puis cliquez sur **Programmes > WD Link > WD Link**.
6. Cliquez sur **WD TV Live** dans la liste appareils trouvés.

7. Le disque USB connecté à votre lecteur multimédia apparaît dans la liste Connexion des disques réseau. Cliquez sur le lecteur USB dont vous avez besoin pour le transfert de fichiers.
8. Sélectionnez une lettre de disque disponible dans la liste Lettres de lecteur disponibles.
9. Cliquez sur **Connecter un lecteur**.



10. Cliquez sur **OK**.



Déplacement de fichiers entre le lecteur multimédia et un ordinateur Windows Vista/Windows 7

1. Connectez à votre lecteur multimédia le disque dur USB dont vous avez besoin pour le transfert de fichiers.
2. Assurez-vous que votre ordinateur est le même réseau que votre lecteur multimédia et que l'option de partage de fichiers est activée. Consultez l'aide de Windows pour des instructions sur l'activation du partage de fichiers sur votre ordinateur.
3. Ouvrez une fenêtre de l'explorateur Windows, puis cliquez sur **Réseau**. Votre lecteur multimédia apparaît dans la liste de ressources réseau.

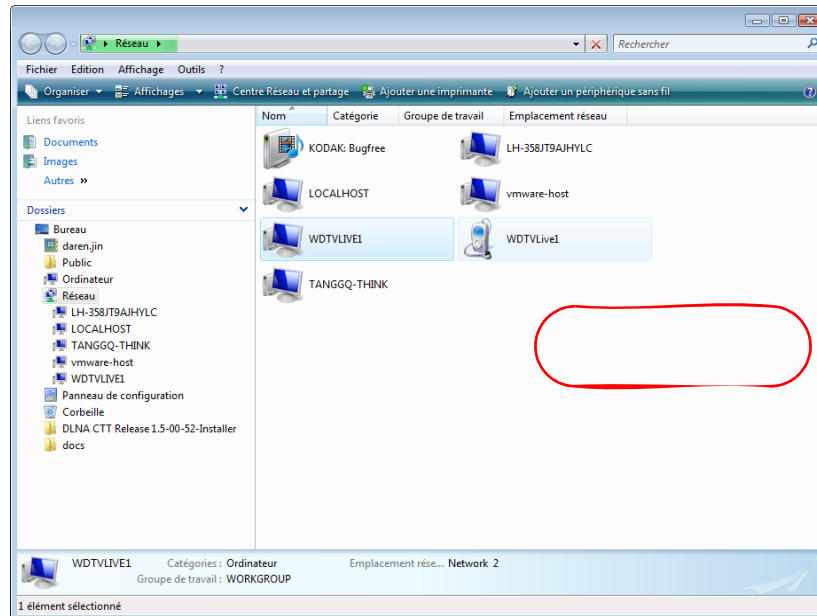

4. Cliquez sur le périphérique correspondant à votre lecteur multimédia.

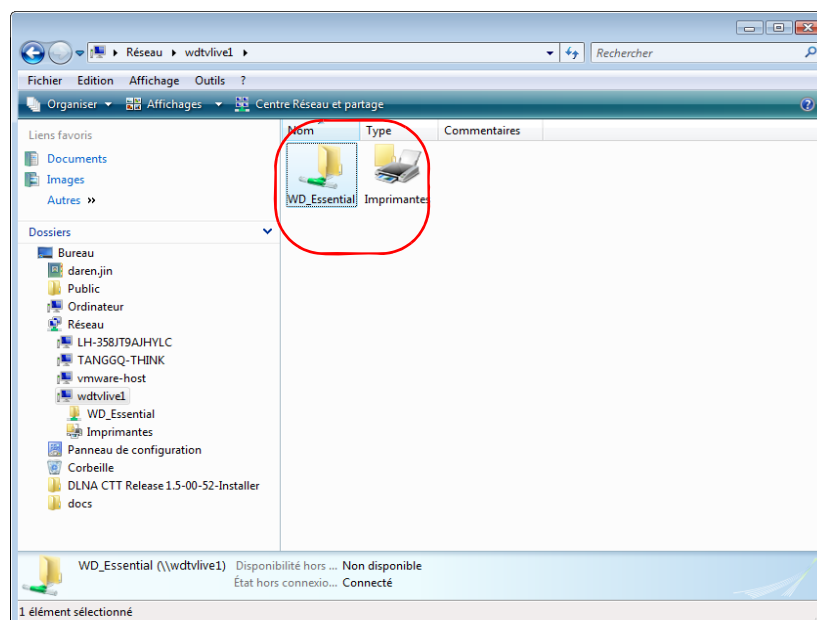

5. Cliquez sur le lecteur USB à utiliser pour le transfert de fichiers pour afficher son contenu.

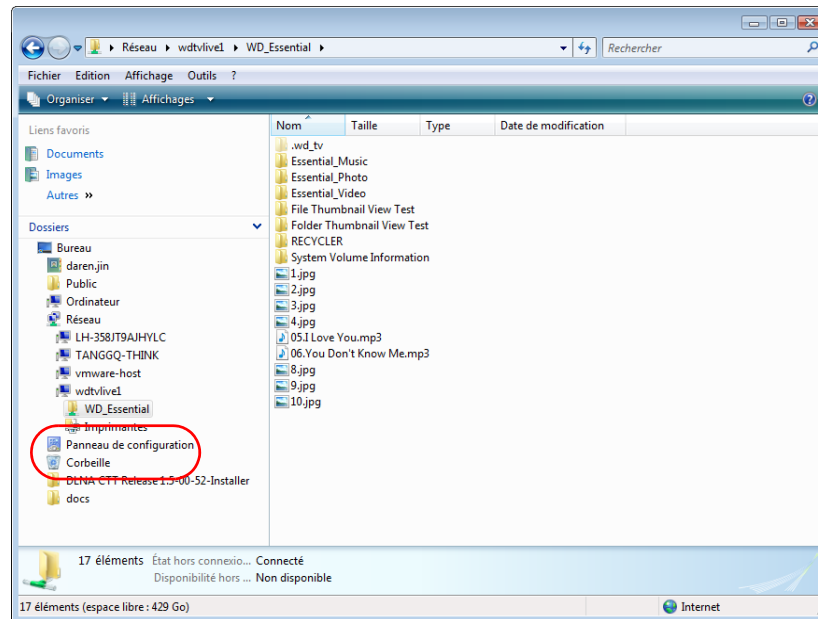

6. Trouvez le ou les fichiers à transférer et effectuez une opération Copier/Coller, Couper/Coller ou Glisser/Déposer.

Déplacement de fichiers entre le lecteur multimédia et un ordinateur Mac

1. Connectez à votre lecteur multimédia le disque dur USB dont vous avez besoin pour le transfert de fichiers.
2. Assurez-vous que votre ordinateur est le même réseau que votre lecteur multimédia et que l'option de partage de fichiers est activée. Consultez l'aide Apple pour des instructions sur l'activation du partage de fichiers sur votre ordinateur.
3. Ouvrez une fenêtre du Finder.
4. Sur la barre latérale du Finder, cliquez sur **Partagé**. Votre lecteur multimédia apparaît dans la liste de ressources partagées.

5. Cliquez sur le périphérique correspondant à votre lecteur multimédia. Le lecteur USB connecté à votre lecteur multimédia apparaît.

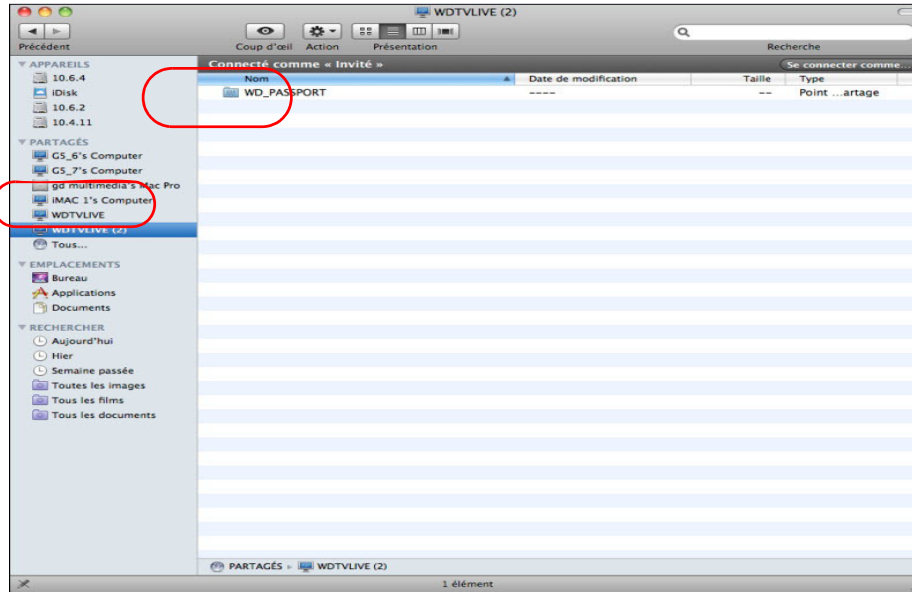

6. Cliquez sur le lecteur USB à utiliser pour le transfert de fichiers pour afficher son contenu.
7. Trouvez le ou les fichiers à transférer et effectuez une opération Copier/Coller, Couper/Coller ou Glisser/Déposer.

Partager un dossier sur votre ordinateur

Vous pouvez voir et lire les contenus multimédias numériques stockés sur votre ordinateur en partageant un ou plusieurs dossiers avec ces contenus.

Assurez-vous que le lecteur multimédia et votre ordinateur sont bien connectés au réseau, puis suivez les instructions ci-dessous pour votre système d'exploitation (Windows 7/Vista/XP ou Mac).



Important : Assurez-vous aussi d'avoir mis à jour votre système d'exploitation à la dernière mise à jour ou service pack disponibles. En fonction de la configuration de votre réseau, vous pourriez avoir besoin de désactiver ou ajuster les paramètres de votre pare-feu pour voir votre dossier partagé sur votre réseau. Contactez le fabricant de votre parefeu pour de l'assistance.

Après avoir suivi les instructions de votre système d'exploitation, allez sur « Accès à un dossier partagé » à la page 33.

Windows 7

Modifier les paramètres pour autoriser le partage de dossier

La première chose à faire pour permettre le partage de dossier avec WD TV Live est de déterminer comment votre réseau est configuré. Suivez les instructions ci-dessous pour déterminer le type de réseau que vous avez.

1. Depuis le Panneau de configuration, cliquez sur **Réseau et internet**.
2. Cliquez sur **Centre réseau et partage**.
3. Regardez la section Afficher vos réseaux actifs pour déterminer si votre réseau est Domicile, Travail, Public ou Domaine.

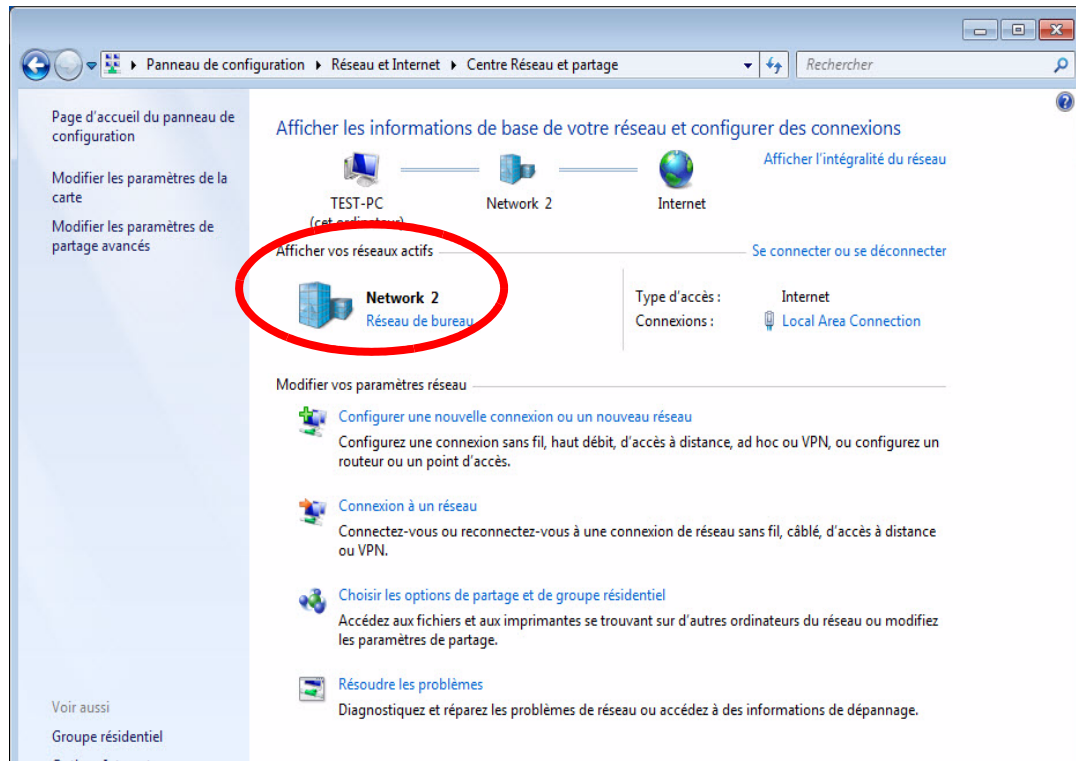

4. Si vous avez un réseau de Travail, passez à l'étape 6. Si vous avez un réseau public, cliquez sur le lien **Réseau public**.

5. Cliquez sur **Réseau de Travail**.

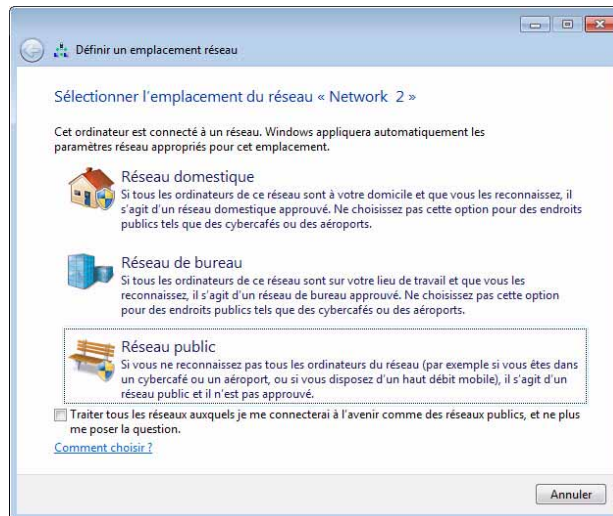

6. Cliquez sur le lien **Choisir les options de groupe résidentiel et de partage**.
7. Cliquez sur le lien **Modifier les paramètres de partage avancés....**
8. Assurez-vous que les options suivantes sont bien sélectionnées : **Activez la détection de réseau, Activez le partage de fichier et de dossier, Streaming multimédia désactivé et Permettre à Windows de gérer les connexions de groupe résidentiel (recommandé)**.



.....
Remarque : WD ne prend pas en charge le streaming à partir d'un serveur de domaine, ou d'un ordinateur attaché à un domaine, vers le WD TV Live. Contactez l'administrateur de votre domaine ou Microsoft® Support pour de l'aide.

Partager un dossier

Suivez les instructions ci-dessous pour partager un dossier dans Windows 7.

1. Naviguez vers le dossier que vous voulez partager. Une fois que vous l'avez trouvé, cliquez à droite sur le dossier et sélectionnez **Propriétés**.
2. Cliquez sur l'onglet **Partage**.
3. Cliquez sur le bouton **Partage avancé**.

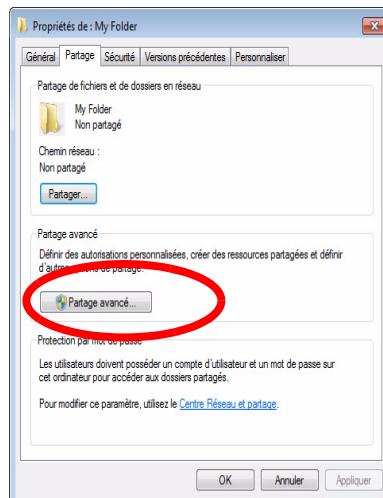

4. Cliquez sur la boîte de dialogue **Partager ce dossier**.
5. Entrez le nom sous lequel vous voulez voir apparaître le dossier sur votre réseau dans la boîte de dialogue **Nom du partage**.
6. Cliquez sur la boîte de dialogue **Autorisations**.

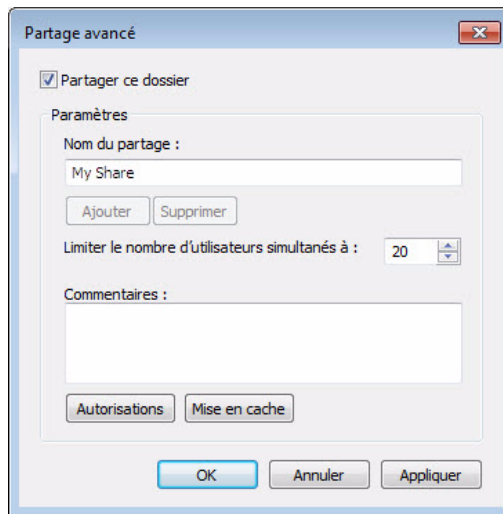

7. Sélectionnez les utilisateurs auxquels vous voulez donner l'accès et les permissions que vous avez sélectionnées, puis cliquez sur **OK**.

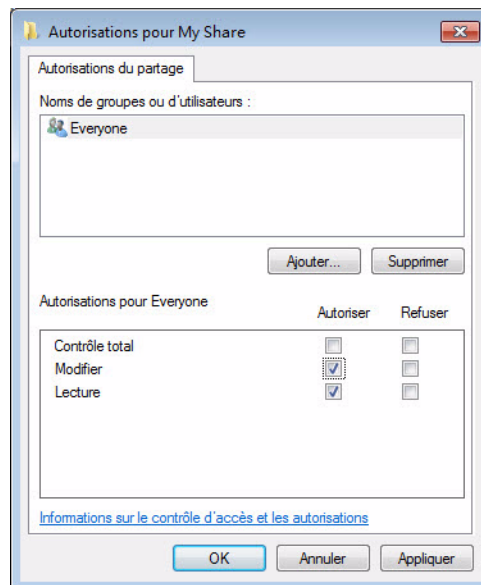

8. Cliquez sur **OK** pour fermer la fenêtre Partage avancé.
9. Enfin, cliquez sur **OK** une nouvelle fois pour fermer les propriétés du dossier et enregistrer vos modifications.

Windows Vista

Modifier les paramètres pour autoriser le partage de dossier

Suivez les instructions ci-dessous pour configurer votre ordinateur pour le partage de dossier dans Windows Vista.

1. Ouvrez le centre de réseau et de partage à partir du panneau de configuration.

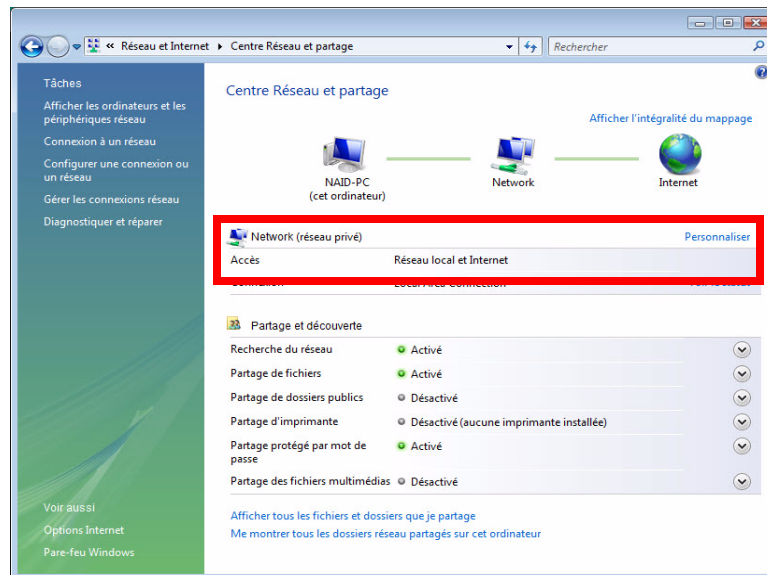

2. Regardez à côté du nom du réseau pour voir s'il s'agit d'un réseau privé ou public.
3. Si votre réseau est privé, passez à l'étape 5 ci-dessous. Sinon, cliquez sur **Personnaliser**.
4. Cliquez sur **Privé**, puis cliquez sur **OK**.
5. Si le réglage est **Désactivé**, élargissez le champ de **Partage de dossier** en le réglant sur **Activé**.
6. Si vous voulez partager les dossiers publics prédéfinis dans Windows, élargissez le champ de **Partage de dossier public** dans la section Partage et détection.

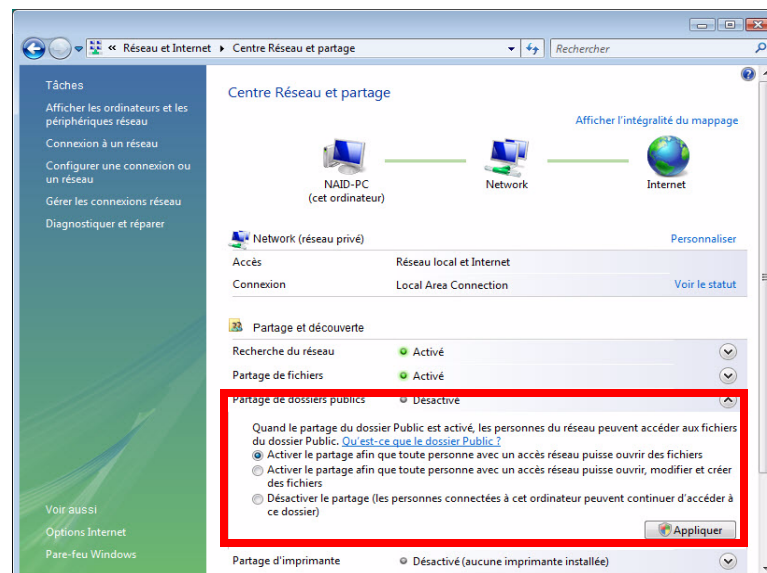

7. Sélectionnez votre choix des deux options d'**Activation du partage**.
8. Cliquez sur **Appliquer**.

Partger un dossier

Suivez les instructions ci-dessous pour partager un dossier dans Windows Vista.

1. Naviguez vers le dossier que vous voulez partager. Une fois que vous l'avez trouvé, cliquez à droite sur le dossier et cliquez sur **Partager**.
2. Si votre système nécessite un identifiant pour accéder au dossier partagé, sélectionnez un compte utilisateur à assigner au partage, puis cliquez sur **Partager**. Sinon, cliquez simplement sur le bouton Partager.

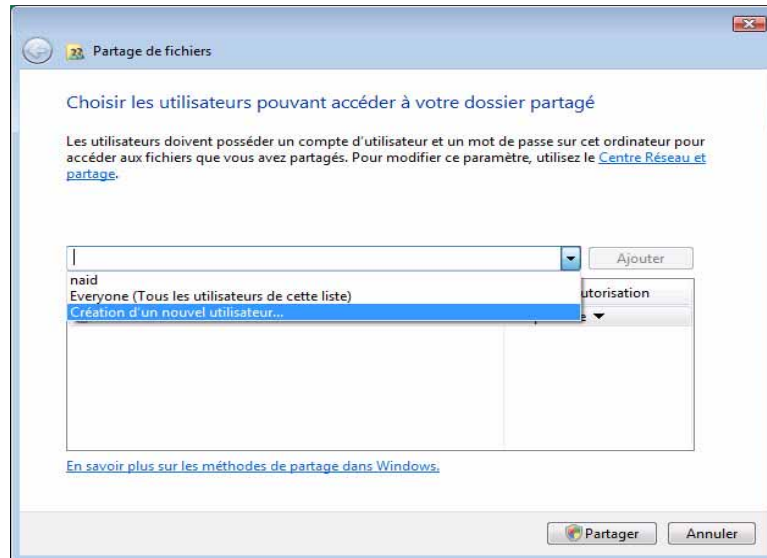

3. Dans la section Partage et détection, élargissez le champ de **partage de dossier public**.

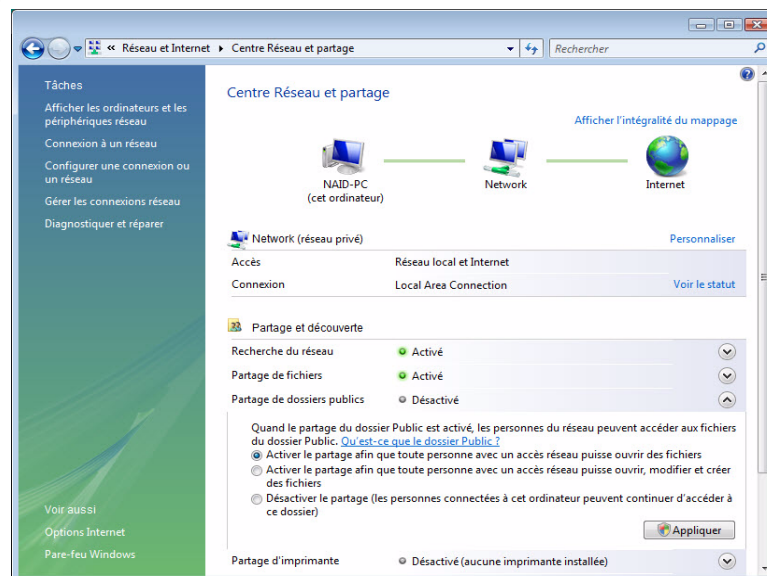

4. Selon la vitesse de votre système, vous verrez ou ne verrez pas de barre de progression pendant que les permissions pour le dossier sont mises à jour. Cliquez sur **Terminé**.

Windows XP

Suivez les instructions ci-dessous pour partager un dossier dans Windows XP.

1. Cliquez à droite sur le dossier à partager et sélectionnez **Partager et sécurité**.
2. Cliquez sur **Partager ce dossier**.
3. Choisissez le nom sous lequel vous voulez voir apparaître le dossier sur votre réseau et saisissez le champ du **Nom du partage**.

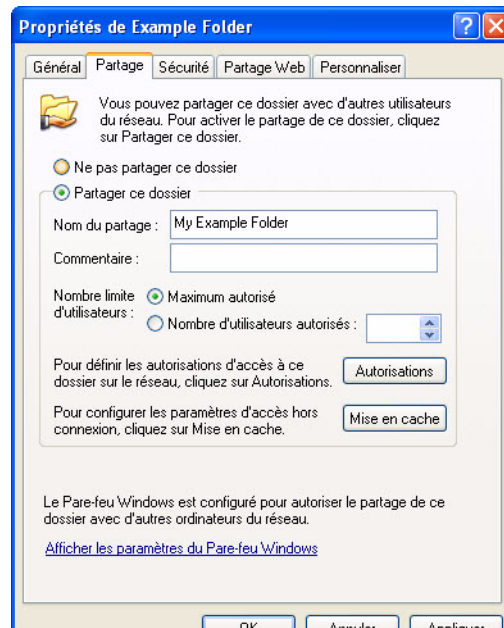

Remarque : Vous pouvez aussi définir un nombre maximum d'utilisateurs autorisés à accéder à votre disque au même moment. Pour ce faire, cliquez sur « Permettre ce nombre d'utilisateur : » et définissez le nombre dans le champ à droite.

4. Cliquez sur **OK**.

Mac

Suivez les instructions ci-dessous pour partager un dossier dans Mac OS 10.5 ou 10.6.

1. Ouvrez le menu Apple à partir du coin à gauche de votre écran et cliquez sur **Préférences système**.
2. Cliquez sur le bouton **Partage** dans le groupe Internet et sans fil.



3. Choisissez un nom pour votre ordinateur sur le réseau et saisissez-le dans le champ du **Nom de l'ordinateur**.
4. Cliquez sur la boîte de dialogue à côté de **Partage de fichier** pour activer le service de partage de fichier. Cliquez ensuite sur le bouton **+** en dessous de la boîte **Dossiers partagés**.



5. Pour partager des dossiers supplémentaires en plus du dossier public par défaut, sélectionnez le dossier que vous voulez partager et cliquez sur le bouton **Ajouter**.

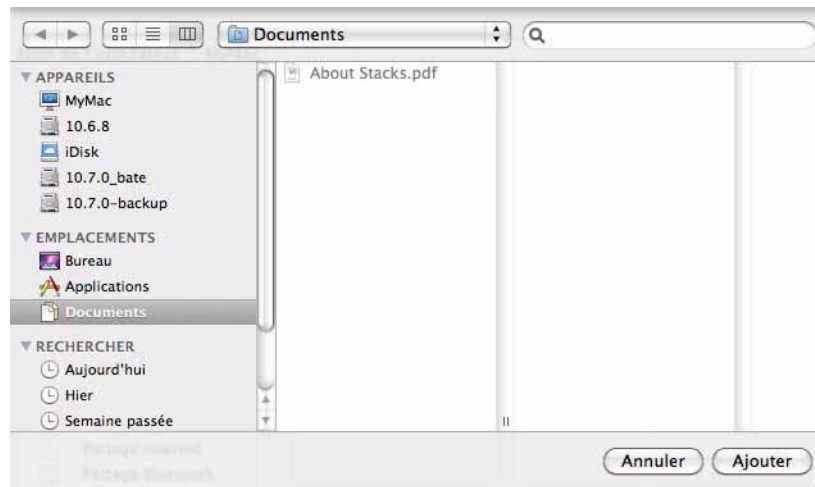

6. Cliquez sur le **x** rouge dans le coin en haut à gauche pour fermer la fenêtre.

Utilisation de l'Interface utilisateur Web

Le lecteur multimédia fournit une Interface Utilisateur (IU) en ligne qui peut être utilisée pour contrôler certaines fonctions. Vous devez avoir un ordinateur connecté ou un smart phone pour utiliser l'IU Web.



.....
Important : Votre lecteur multimédia doit être installé sur le réseau (voir « Installation du réseau » à la page 23 pour plus d'informations) pour pouvoir utiliser l'IU Web.

Lancement de l'IU Web

1. Ouvrir un navigateur Web et tapez l'adresse IP de votre Media Center dans la barre d'adresse. Appuyez sur la touche **ENTRÉE** de votre clavier d'ordinateur.



.....
Remarque : Pour trouver l'adresse IP de votre lecteur multimédia, appuyez sur **Installer** sur la télécommande et allez sur **Réglages Réseau**. Sélectionnez **Installation Réseau** pour que l'adresse IP du lecteur multimédia s'affiche.

2. La page de lancement de l'IU Web apparaît. Entrez le mot de passe par défaut (« admin ») dans le champ **Mot de passe**.
3. Sélectionnez votre langue dans la liste **Langue**.

4. Cliquez sur **J'accepte le CONTRAT DE LICENCE UTILISATEUR FINAL**, puis cliquez sur **Login**. Vous pouvez aussi cliquer sur **Rester connecté**.

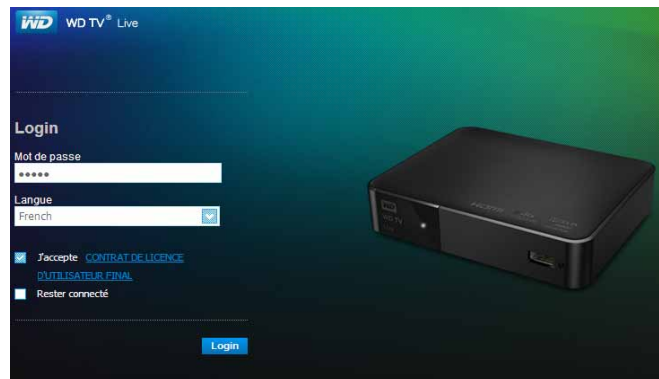

5. Les options du menu de l'IU Web s'affichent.

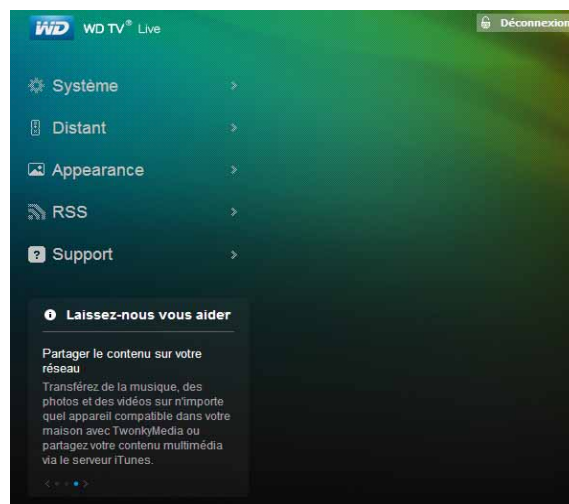

Systeme

Cliquez sur **Systeme** dans la page d'accueil de l'IU Web pour gérer l'état du système de votre lecteur multimédia et voir les informations générales sur le réseau et les messages importants. Vous pouvez modifier le mot de passe, définir le nom d'appareil, afficher les informations réseau, et choisir les paramètres de date et d'heure à l'aide de ces options.

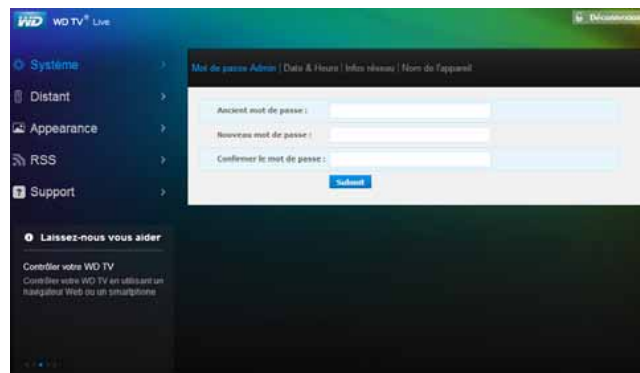

Distant

Cliquez sur **Distant** dans la page d'accueil de l'IU Web pour contrôler le lecteur multimédia à l'aide de votre ordinateur. Cliquez sur les boutons de la télécommande virtuelle pour contrôler votre lecteur multimédia (voir « Utilisation de la télécommande » à la page 53 pour plus d'informations).

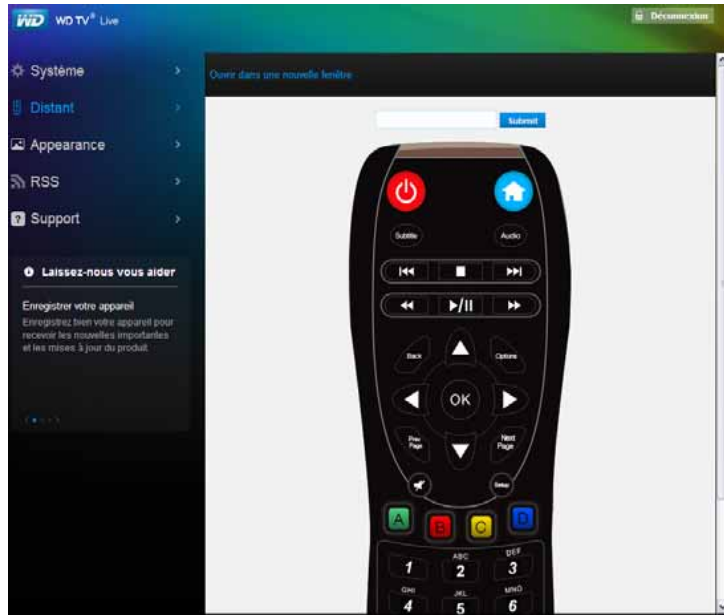

Cliquez sur le lien **Ouvrir dans une fenêtre séparée** pour ouvrir la télécommande à distance virtuelle dans un nouvel écran de navigateur. Vous pouvez copier l'URL à partir de cet écran de navigateur et l'entrer directement dans un navigateur sur votre smartphone. Ensuite, vous pouvez utiliser votre smartphone comme télécommande virtuelle en touchant les boutons à l'écran.

Entrez les touches de clavier à l'écran dans le champ **Soumettre** à l'aide de votre ordinateur ou d'un clavier de smartphone, puis cliquez ou appuyez sur **Soumettre** quand vous avez terminé.



Etat

Le lecteur multimédia prend en charge des interfaces utilisateur appelées thèmes. Les thèmes modifient l'apparence du lecteur, mais pas son fonctionnement. Cliquez sur **Présentation** pour modifier le thème de l'interface utilisateur. Cliquez sur **Parcourir** pour trouver le fichier *.zip contenant tous les fichiers du thème que vous souhaitez charger. Cliquez sur **Submit**.



Remarque : Le cas échéant, assurez-vous que tous les fichiers de thème ont été extraits du fichier *.theme puis compactés dans un fichier *.zip.

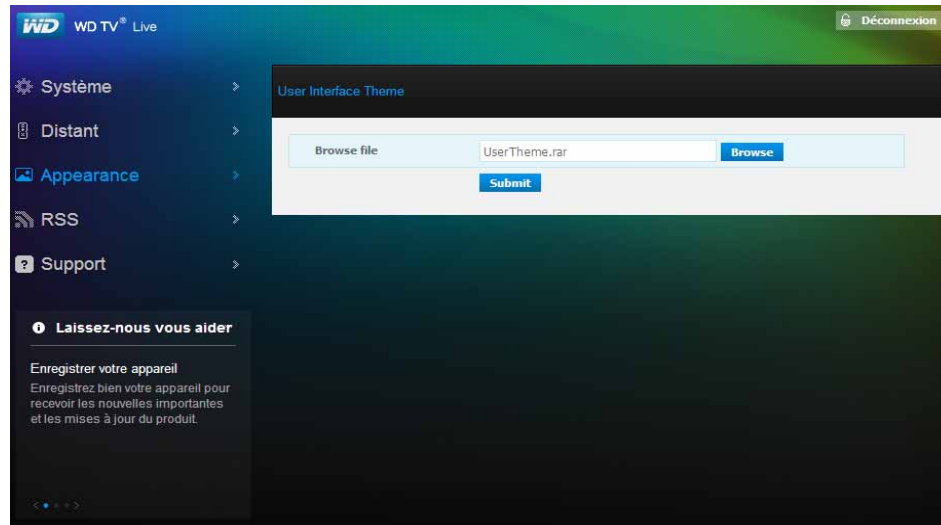

RSS

Cliquez sur **RSS** pour voir vos abonnements RSS et vos dossiers de catégorie. Ici, vous pouvez ajouter un nouvel abonnement ou un nouveau dossier ou classer vos abonnements en catégories.

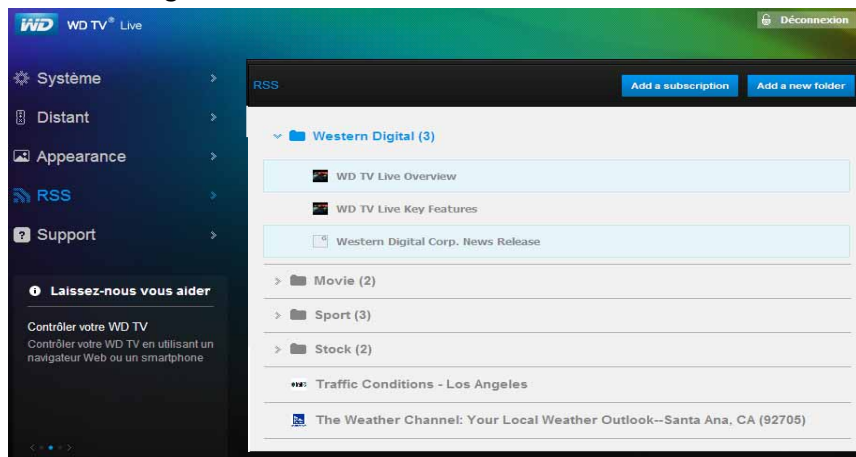

Support

Cliquez sur **Support** pour accéder au Support clientèle express et à la documentation de support qui comprend la documentation sur le produit, les FAQ, et un forum utilisateur WD TV.

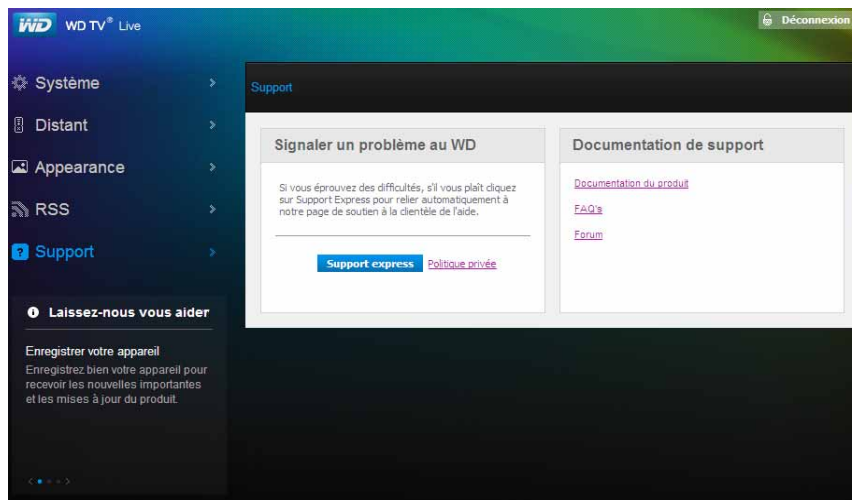

Déconnexion

Cliquez sur le bouton de **Déconnexion** dans le menu principal pour vous déconnecter de l'IU Web.

7

Utilisation du lecteur multimédia









Utilisation de la télécommande

La télécommande ergonomique du lecteur multimédia permet de parcourir l'écran d'accueil, les fichiers multimédias, configurer les options de lecture et personnaliser les paramètres du système. Le capteur infrarouge détecte les signaux de la télécommande.



Important : Vérifiez qu'il n'y a pas d'obstacles entre la télécommande et le capteur sur le lecteur multimédia.





Bouton	Fonctionnalité
ACCUEIL	Affiche le menu principal et les diverses options pour la lecture de fichiers et l'installation de l'appareil.
ALIMENTATION	Met l'appareil en mode veille et arrête la sortie vidéo. Maintenez le bouton d'alimentation appuyé pendant cinq secondes pour éteindre complètement le lecteur multimédia.
Boutons de navigation	Pour parcourir les options de l'Accueil, les menus, la médiathèque, le clavier virtuel à l'écran et les barres d'outils.
OK	<ul style="list-style-type: none"> Affiche les écrans de répertoires multimédias et de paramètres. Active et désactive la barre d'informations. Lance la lecture du fichier multimédia sélectionné. Active le paramètre sélectionné dans un écran d'option de paramètres.
STOP	Arrête la lecture.
Back (Précédent)	Revient à l'écran précédent.
REV (rembobinage)	Balayage arrière lors de la lecture audio/vidéo. Prend en charge les vitesses suivantes : 2x, 4x, 8x, 16x.
PRÉCÉDENT	<ul style="list-style-type: none"> Appuyer une fois pour aller au début du fichier audio/vidéo. Appuyer deux fois pour passer au fichier audio/vidéo/photo précédent. Appuyer pour revenir à la page précédente. En mode Vidéo REW, appuyer pour revenir en arrière de 10 minutes.
RECHERCHE	Permet de trouver un fichier multimédia dans le dossier en cours. Cette fonction n'est disponible que si la fonction de médiathèque est activée. Les sous-dossiers ne sont pas examinés.
Options	Lors de la lecture, affiche des options de lecture complémentaires. Sur l'écran de contenu multimédia, appuyez pour afficher des options de service supplémentaires.
PAUSE/LECTURE	Suspend ou relance la lecture.
AV (Avance rapide)	Balayage avant lors de la lecture audio/vidéo Prend en charge les vitesses suivantes : 2x, 4x, 8x, 16x.

Bouton	Fonctionnalité
SUIVANT	<ul style="list-style-type: none"> • Passe au fichier audio, vidéo ou photo suivant. • Appuyer pour passer à la page suivante. • En mode Vidéo FF, appuyer pour avancer de 10 minutes.
EJECTER	Permet de retirer un disque USB en toute sécurité.
Next Page (Page suivante)	Affiche la page suivante de l'interface utilisateur. Permet d'afficher la suite du texte, d'autres icônes de service, etc.
Prev Page (Page précédente)	Affiche la page précédente de l'interface utilisateur.
MUET	Coupe le son.
Subtitle (Sous-titres)	Change les sous-titres d'une vidéo (si applicable).
Audio	Change le streaming audio d'une vidéo (si applicable).
Setup (Config.)	Affiche le menu Réglages.
Touches alpha-numériques	<ul style="list-style-type: none"> • Appuyer sur une de ces touches une fois permet de saisir le chiffre correspondant. • Appuyer sur les touches 2-9 plusieurs fois permet d'entre les lettres correspondantes. • Lors de l'écoute d'un morceau ou d'une liste de lecture musicale, maintenez enfoncée n'importe quelle touche de 0 à 9 pour créer une présélection.
A, B, C, D	<p>Touches de raccourcis/fonctions assignables par l'utilisateur. Voir « Accès à distance » à la page 206. Les paramètres par défaut sont les suivants (seulement dans les menus Vidéos, Musiques ou Photos) :</p> <p>Appuyer sur  active le menu tri et filtre .</p> <p>Appuyer sur  active le menu sélectionner la source du contenu .</p> <p>Appuyer sur  active le menu changer l'affichage .</p> <p>Appuyer sur  active le menu tableau de bord .</p>

Utilisation d'un clavier USB

Comme alternative à l'utilisation de la télécommande, vous pouvez brancher un clavier USB dans un des deux ports USB sur le lecteur multimédia.

Touche ou enchaînement de touche	Fonctionnalité
ACCUEIL	Affiche le menu principal et les diverses options pour la lecture de fichiers et l'installation de l'appareil.
CTRL + P (Alimentation)	Met l'appareil en mode veille et arrête la sortie vidéo.
Flèches HAUT , BAS , GAUCHE , et DROITE	Pour parcourir les options de l'Accueil, les menus, la médiathèque, le clavier virtuel à l'écran et les barres d'outils.
ENTRÉE	<ul style="list-style-type: none"> • Affiche les écrans de répertoires multimédias et de paramètres. • Active et désactive la barre d'informations. • Lance la lecture du fichier multimédia sélectionné. • Active le paramètre sélectionné dans un écran d'option de paramètres.
S (Stop)	Arrête la lecture.
ESC (Précédent)	Revient à l'écran précédent.
- (Retour)	Balayage arrière lors de la lecture audio/vidéo. Prend en charge les vitesses suivantes : 2x, 4x, 8x, 16x.
P (Précédent)	<ul style="list-style-type: none"> • Appuyer une fois pour aller au début du fichier audio/vidéo. • Appuyer deux fois pour passer au fichier audio/vidéo/photo précédent. • Appuyer pour revenir à la page précédente. • En mode Vidéo REW, appuyer pour revenir en arrière de 10 minutes.
CTRL + F (Recherche)	Permet de trouver un fichier multimédia dans le dossier en cours. Cette fonction n'est disponible que si la fonction de médiathèque est activée. Les sous-dossiers ne sont pas examinés.
CTRL + O (Options)	Lors de la lecture, affiche des options de lecture complémentaires. Sur l'écran de contenu multimédia, appuyez pour afficher des options de service supplémentaires.
BARRE D'ESPACE (Lecture/Pause)	Suspend ou relance la lecture.
+ (FF)	Balayage avant lors de la lecture audio/vidéo. Prend en charge les vitesses suivantes : 2x, 4x, 8x, 16x.
N (Suivant)	<ul style="list-style-type: none"> • Passe au fichier audio, vidéo ou photo suivant. • Appuyer pour passer à la page suivante. • En mode Vidéo FF, appuyer pour avancer de 10 minutes.
CTRL + E (Eject)	Bascule en mode sécurisé pour pouvoir déconnecter un périphérique USB en toute sécurité.
M (Muet)	Coupe le son.

Touche ou enchaînement de touche	Fonctionnalité
V (Sous-titres)	Change les sous-titres d'une vidéo (si applicable).
B (Audio)	Change le streaming audio d'une vidéo (si applicable).
SUPPRIMER	Efface le champ d'entrée de données.
Z (Zoom)	Zoome sur la photo ou le fichier de lecture en cours.
R (Aléatoire)	Active la fonction aléatoire pour les fichiers de Musique ou de Vidéo.
L (Répéter)	Répète le fichier de musique ou de vidéo en cours.
RETOUR	Efface le fichier sélectionné.
CTRL + S (Config.)	Affiche le menu Réglages.
Touches alpha-numériques	<ul style="list-style-type: none"> • Appuyer sur une de ces touches une fois permet de saisir le chiffre ou la lettre correspondante. • Lors de l'écoute d'un morceau ou d'une liste de lecture musicale, maintenez enfoncée n'importe quelle touche de 0 à 9 pour créer une présélection.
CTRL + A CTRL + B CTRL + C CTRL + D	<p>Touches de raccourcis/fonctions assignables par l'utilisateur. Voir « Accès à distance » à la page 206. Les paramètres par défaut sont les suivants (seulement dans les menus Vidéos, Musiques ou Photos) :</p> <p>Appuyer sur CTRL + A active le menu tri et filtre .</p> <p>Appuyer sur CTRL + B active le menu sélectionner la source du contenu .</p> <p>Appuyer sur CTRL + C active le menu changer d'affichage .</p> <p>Appuyer sur CTRL + D active le menu tableau de bord .</p>

Utilisation du menu de lecteur multimédia

L'écran d'accueil est affiché lorsque vous allumez le lecteur multimédia et appuyez sur **ACCUEIL** sur la télécommande. Les options de menu sur cet écran permettent de parcourir votre médiathèque et configurer les paramètres du lecteur multimédia.

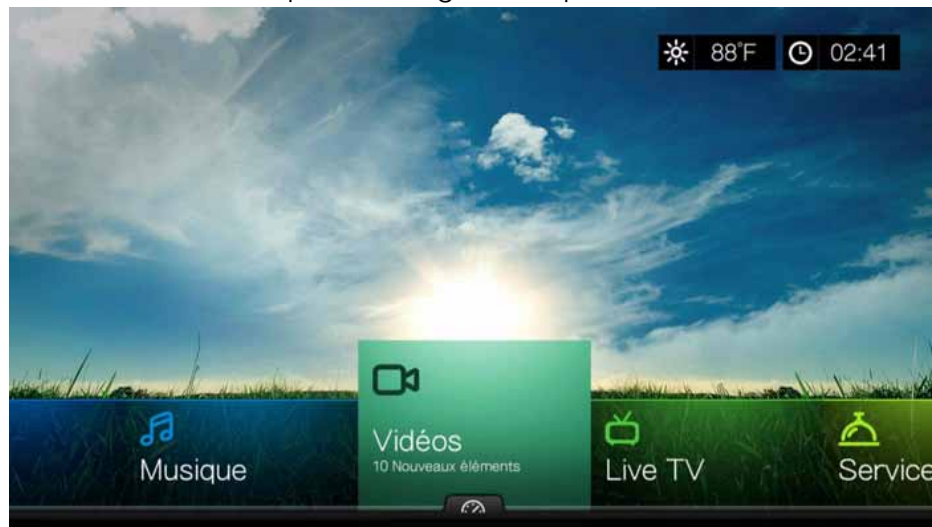

Options de l'écran d'accueil

Voici les principales options de l'écran d'accueil :

- Vidéos
- Musique
- Photos
- Fichiers
- Config.
- Services
- Live TV
- Jeux
- RSS
- Nouveau logiciel (détecte automatiquement un nouveau logiciel et apparaît seulement quand un nouveau logiciel est disponible).

Les icônes Musique, Vidéo et Photo symbolisent les options des différents types de fichiers multimédias. Les contenus multimédia sont affichés sous forme de fichiers/dossiers sur le répertoire du lecteur multimédia, du stockage attaché, ou du répertoire du lecteur USB, ou en tant que liste de consolidation d'une médiathèque basée sur des métadonnées. Par exemple, les fichiers de musique peuvent être organisés par genre ou par nom d'artiste.

Les réglages vous permettent de personnaliser votre utilisation du lecteur multimédia et de définir vos préférences de lecture. Pour plus de détails, voir « Paramètres et fonctionnalités avancées » à la page 184.

Réglage de l'heure et de la température

- Pour régler l'heure dans l'affichage de l'écran du lecteur multimédia, voir « Régler la zone horaire et le pays » à la page 207.
- Pour régler la température dans l'affichage de l'écran du lecteur multimédia, voir « AccuWeather.com » à la page 105.

Navigation dans l'écran d'accueil

Utilisez les touches suivantes pour parcourir les écrans de menus.

Bouton	Fonctionnalité
◀▶ Flèches gauche/droite	Déplacez-vous d'une option à l'autre
▼ Flèche Bas	Voir le tableau de bord
OK	Lance la sélection

Tableau de bord du lecteur multimédia

Appuyez sur ▼ sur l'écran d'accueil ou allez à  puis appuyez sur **OK** dans les menus Vidéos, Musique ou Photos pour lancer le tableau de bord. Appuyez sur ▲ ou sur **Retour** pour sortir du tableau de bord. Tous les favoris sont affichés par défaut.



Allez à  pour filtrer les liens vers les fichiers et vers les services internet affichés sur la page principale du tableau de bord en différentes catégories et types de fichiers multimédias. Par exemple, pour trouver les photos que vous avez ajoutées récemment, sélectionnez **Nouveaux éléments** et appuyez sur **OK**, **Photos** et appuyez sur **OK**, puis appuyez sur **OK** à nouveau.

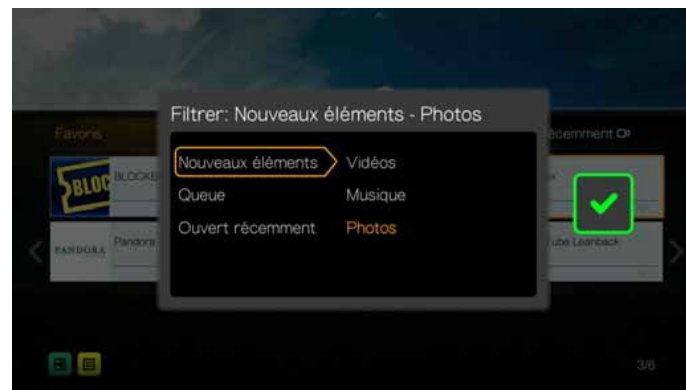

Allez à  et appuyez sur **OK** pour passer du mode lise au mode miniatures.

Appuyez sur ▲, Utilisez les boutons de navigation ◀/▶, puis appuyez sur **OK** dans le tableau de bord pour afficher les fichiers multimédias dans les catégories suivantes :

- **Favoris** (voir « Favoris » à la page 71)
- **Nouveaux éléments** (affiche les fichiers multimédias que vous avez ajoutés il y a moins de x jours. Voir « Afficher les nouveaux éléments » à la page 193 pour plus d'informations sur comment ajuster le nombre de jours)
- **Queue** (Utilisez les touches de navigation ◀/▶ puis sélectionnez l'icône des Vidéos, de la Musique ou des Photos, puis appuyez sur **OK** – voir « Ajouter à la queue » à la page 71)
- **Vus récemment** (affiche les fichiers multimédias que vous avez vus dans les xx derniers jours)

Après avoir sélectionné une catégorie, filtrez les résultats par type de fichiers multimédias (vidéo, audio, ou photo). Puis, utilisez les touches de navigation pour sélectionner un fichier puis appuyez sur **OK** pour démarrer la lecture.

Options du Tableau de bord

Quand un fichier est sélectionné dans une des catégories du tableau de bord, appuyez sur **Options**.

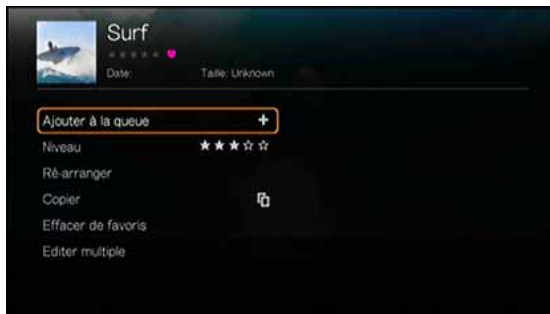

Options du Tableau de bord – Favoris



Options du Tableau de bord –
Nouveaux éléments ou Vus récemment

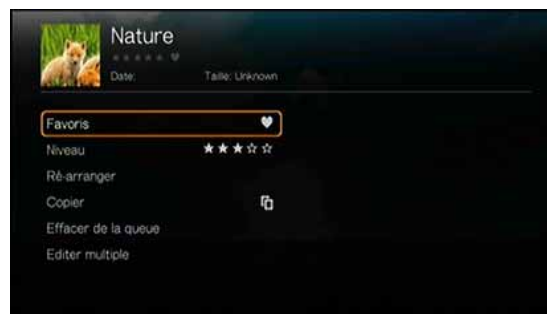

Options du Tableau de bord – Queue

Utilisez les touches de navigation ▲/▼ pour sélectionner une des options suivantes, puis appuyez sur **OK**.

- **Ajouter à la queue** (quand un fichier est sélectionné dans les favoris ou dans Vu récemment – voir « Ajouter à la queue » à la page 71).
- **Niveau** (voir « Niveau » à la page 71).

- **Ré-arranger** – utilisez cette option pour déplacer les éléments vers le haut ou vers le bas dans l'ordre de lecture dans les catégories Favoris et Queue. Utilisez les touches de navigation pour placer le pointeur de la souris où vous souhaitez placer le fichier.
- **Favoris** (quand un fichier est dans Queue, Nouveaux éléments ou dans Vu récemment – voir « Favoris » à la page 71).
- **Copier** (voir « Déplacer & copier » à la page 71).
- **Effacer des favoris/effacer de la queue** – efface le fichier sélectionné des favoris ou de la queue.
- **Effacer** (voir « Supprimer » à la page 72).
- **Editer multiple** (voir « Sélectionner multiple » à la page 73).

Consolidation de la médiathèque

La consolidation de la médiathèque consiste à analyser et consolider les contenus multimédias du lecteur multimédia, des supports de stockage en réseau, ou d'un appareil USB attaché dans une base de données complète, afin que vous puissiez facilement naviguer et localiser les fichiers multimédias grâce aux métadonnées (par exemple, des fichiers vidéos en fonction de leur titre ou de leur date de sortie).

Exemptions de la consolidation de la médiathèque

Les conditions suivantes empêchent la procédure de consolidation de la médiathèque.

- Le partage réseau est en lecture seule.
- Le périphérique USB est en lecture seule.
- Il n'y a pas assez d'espace de stockage sur le stockage connecté en réseau ou sur le périphérique USB connecté.
- Un disque est verrouillé.

Pour désactiver la consolidation de la médiathèque (la valeur par défaut est Activé) :

1. Allez à Accueil | Réglages | Système.
2. Sélectionnez **Médiathèque**, puis appuyez sur **OK**.



3. Sélectionnez **Désactivé**, puis appuyez sur **OK**.



Remarque : **Effacer la médiathèque** efface puis reconstruit la médiathèque.

Catégories prises en charge pour la consolidation de la médiathèque

Dès l'achèvement de la procédure de consolidation de la médiathèque, tous les fichiers multimédias sont organisés par répertoires de type de média disponibles. Par défaut, les contenus multimédias sont affichés sous forme de miniatures (album de musique, poster du film, miniature d'image). Les catégories de contenus sont présentées dans le tableau ci-dessous.



Type de fichier multimédia	Catégorie	Description
Musique	Toutes les pistes	Affiche une liste de tous les fichiers audio par ordre alphabétique.
	Artiste	Le contenu est affiché en fonction du nom de l'artiste.
	Genre	Le contenu est affiché en fonction du genre.
	Album	Le contenu est affiché en fonction du nom de l'album.
	Date	Le contenu est organisé par date de modification.
	Dossiers	Les contenus sont affichés dans les dossiers de fichiers audio.
	Récent	Affiche une liste de fichiers/dossiers audio utilisés récemment.
	Liste de lecture	Affiche les listes de lecture audio.
Vidéo	Toutes les vidéos	Affiche une liste de tous les fichiers vidéo par ordre alphabétique.
	Date	Le contenu est organisé par date de modification.
	Dossiers	Les contenus sont affichés dans les dossiers de fichiers vidéo.
	Récent	Affiche une liste de fichiers/dossiers vidéo lus récemment.
	Liste de lecture	Affiche les listes de lecture vidéo.
Photo	Toutes les images	Affiche une liste de tous les fichiers d'image par ordre alphabétique.
	Date	Le contenu est organisé par date de modification.
	Dossiers	Les contenus sont affichés dans des dossiers.
	Récent	Affiche une liste de fichiers/dossiers d'image utilisés récemment.

Recherche de votre contenu sur le lecteur

Il existe deux façons de trouver un fichier multimédia spécifique selon que la fonction de consolidation de la médiathèque est activée ou non.

Recherche manuelle

Vous pouvez rechercher manuellement un fichier multimédia en naviguant jusqu'à la section concernée et en parcourant les dossiers disponibles. Cette méthode est conseillée lorsque le nombre de fichiers disponibles est réduit. Dans le cas contraire, il est conseillé d'activer la consolidation de médiathèque et d'utiliser la fonction de recherche intégrée.

Bouton	Fonctionnalité
 Flèches Haut/Bas	Sélectionne un type de fichier (photo, vidéo, musique) ou Configuration Sélectionnez une des icônes d'option dans une barre de sous-menus de service Internet
 Flèches gauche/droite	Déplacement au sein d'une catégorie
OK	Lance la sélection

Utilisez les boutons de navigation pour parcourir un dossier particulier ; appuyez sur **Retour** pour passer d'un dossier à l'autre.

Prise en charge des miniatures pour les fichiers multimédias

Votre lecteur multimédia assure la prise en charge des miniatures de deux façons – elles peuvent être intégrées ou externes (certains formats de fichier ne prennent pas en charge les miniatures).

Les miniatures intégrées sont des images qui font partie du fichier multimédia. Les formats de fichier prenant en charge les miniatures :

Musique – MP3 et WMA

Photo – JPEG

Vidéo – MP4

Pour ajouter une miniature externe :

Avec un fichier individuel ou un album de musique sélectionné, appuyez sur **Options**, puis sélectionnez **Obtenir les infos de contenu** (voir « Obtenir des infos de contenu » à la page 70). Comme alternative, ou si la base de données n'a pas trouvé d'informations, vous pouvez :

1. Sélectionner un fichier JPEG, GIF, ou PNG à afficher sous forme de miniature du fichier de musique ou de vidéo.
2. Enregistrer le fichier au même emplacement que celui qu'il représente, en respectant la procédure suivante :

Procédure à suivre pour les miniatures de dossier

Musique :

- Affiche folder.jpg (le fichier d'image doit s'appeler « folder.jpg » sinon la miniature ne fonctionne pas)
- Si aucun fichier folder.jpg n'est trouvé, affiche la première image de pochette d'album intégrée trouvée dans le dossier
- Si aucune pochette d'album n'est disponible, affiche le premier fichier .JPG du dossier

Photo :

- Affiche la miniature

Vidéo :

- Affiche l'image de couverture intégrée
- Si aucune image de couverture n'est disponible, le fichier d'image associé au fichier vidéo à lire sera affiché (par exemple video.mkv sera associé à video.JPG)

Fonctions d'affichage de miniatures de fichier (par défaut)

Musique :

- Affiche la pochette de l'album (.MP3 avec .JPG intégré).
- Si aucune pochette d'album n'est disponible, affiche le fichier d'image portant le même nom que le fichier audio à lire (par exemple, chanson.wav sera associé à chanson .jpg).

Photo :

- Affiche la miniature

Vidéo :

- Affiche le fichier .MP4 avec .JPG intégré
- Affiche le fichier d'image associé au fichier vidéo à lire (par exemple video.mkv sera associé à video.JPG)

Fonction de recherche

Vous devez activer la fonction de consolidation de médiathèque avant d'utiliser la fonction de recherche. Voir « Consolidation de la médiathèque » à la page 60 pour les instructions.

Pour effectuer une recherche :

1. Allez à l'écran du navigateur principal du type de contenu multimédia que vous souhaitez rechercher (**Vidéos**, **Musique**, ou **Photos**).
2. Appuyez sur  sur la télécommande.

3. Sélectionnez **Titre**, **Répertoire**, ou **Acteur** (Vidéos); **Titre**, **Nom du fichier**, **Album** ou **Artiste** (Musique); ou **Titre** (Photos). Appuyez sur **OK**, puis sur ► pour sélectionner le . Appuyez sur **OK**.



Options de recherche – Vidéos



Options de recherche – Musique



Options de recherche – Photos

4. Sélectionnez **Contient** ou **Commence par**, puis appuyez sur **OK** deux fois.



5. A l'aide du clavier à l'écran :

- Utilisez les boutons de navigation pour sélectionner un caractère, puis appuyez sur **OK** pour l'insérer dans la barre de recherche. Il existe des alternatives à cette méthode :
 - Utilisez les touches alpha-numériques de la télécommande pour entrer les termes de la recherche. Par exemple, appuyez sur le bouton **2** un certain nombre de fois pour saisir a,b, ou c, ou appuyez sur **3** un certain nombre de fois pour saisir d,e ou f, etc.
 - Branchez un clavier USB dans le lecteur multimédia comme alternative aux méthodes décrites ci-dessus. Voir « Utilisation d'un clavier USB » à la page 55.
- Sélectionnez **ABC** ou **abc**, puis appuyez sur **OK** pour saisir les caractères en majuscules ou minuscules.
- Sélectionnez **@#&**, puis appuyez sur **OK** pour afficher le clavier pour la saisie de touches de caractères spéciaux.
- Sélectionnez **.com**, puis appuyez sur **OK** pour afficher le clavier pour la saisie de caractères spéciaux tels que *.com*, *www.*, *.net*, *.org*, etc.
- Appuyez sur **Options** pour une saisie multi-langues/multi-caractères (applicable à certaines lettres du clavier).
- Pour effacer le dernier caractère saisi, allez à **Del** et appuyez sur **OK**.
- Allez à **←** et appuyez sur **OK** pour déplacer le curseur vers l'arrière et **→** pour déplacer le curseur vers l'avant dans le champ de **Recherche** (Vous pouvez aussi appuyer sur **⏪** pour déplacer le curseur vers l'arrière et **Page suivante** pour déplacer le curseur vers l'avant dans le champ de recherche).



Pour utiliser l'icône Rechercher dans l'historique :

- Appuyez sur le bouton **RECHERCHER**  sur la télécommande. Ceci fait apparaître la liste de l'historique de recherche.

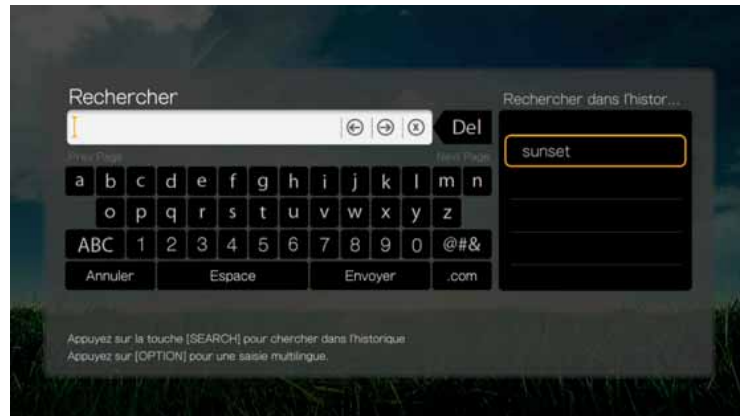

- Appuyez sur **▲/▼** pour sélectionner une recherche dans la sélection affichée.
 - Appuyez sur **OK** pour lancer la recherche enregistrée.
6. Après définition des paramètres de recherche, sélectionnez **Soumettre** en bas du clavier virtuel à l'écran, puis appuyez sur **OK**.

Tous les fichiers dont le nom commence avec les caractères entrés dans le champ de recherche seront inclus dans les résultats. Par exemple, la saisie de « glo » donne une recherche se présentant comme suit :

- Global party.mpeg
 - Glow of the Field.jpg
 - Gloss.mp3
7. Si aucun fichier multimédia ne correspond aux paramètres de recherche, appuyez sur **OK** pour afficher à nouveau le clavier à l'écran et modifier les critères de recherche.

Lorsque des fichiers multimédias correspondant à vos critères de recherche sont trouvés, ils sont affichés comme illustré ci-dessous (le résultat d'une recherche avec 'bea' dans Photos).

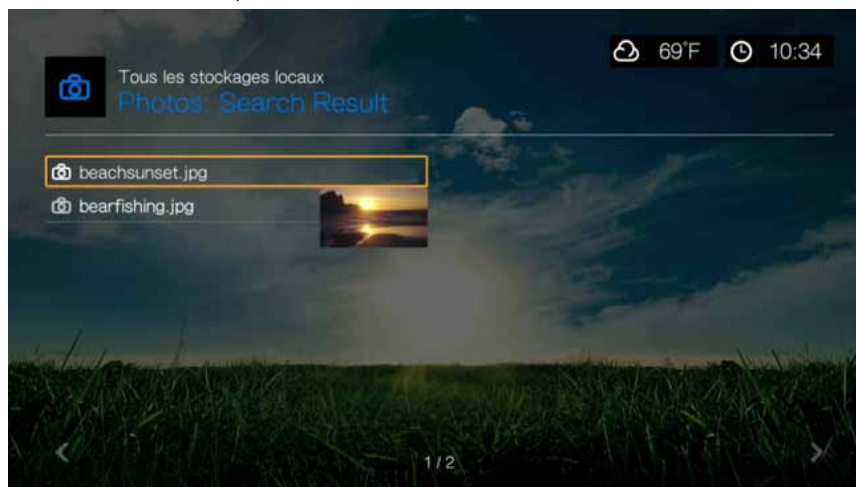

Utilisez les boutons de navigation pour sélectionner le fichier multimédia recherché, puis appuyez sur **OK** ou **II ►** pour démarrer la lecture.

8

Regarder des vidéos

Vous pouvez regarder des vidéos sur votre téléviseur à l'aide du lecteur multimédia.

Formats vidéo pris en charge

Les formats vidéo suivants sont pris en charge.

- AVI (Xvid, AVC, MPEG1/2/4)
- MPG/MPEG
- VOB/ISO
- MKV (h.264, x.264, AVC, MPEG1/2/4)
- TS/TP/M2T (MPEG1/2/4, AVC, VC-1)
- MP4/MOV (MPEG4, h.264)
- M2TS
- WMV9 (VC-1)

Lecture vidéo

Pour lire de la vidéo :

1. Allez au menu de l'Accueil | Vidéos, puis appuyez sur **OK**.



2. L'écran affiche alors les fichiers et dossiers vidéo disponibles dans le disque dur du lecteur multimédia par défaut. L'affichage peut être réglé sur le mode aperçu (par défaut), grille, liste ou galerie, selon les paramètres d'affichage de votre navigateur (voir « Paramètres vidéo » à la page 194 pour plus d'informations sur les paramètres d'affichage de navigateur). Le mode Aperçu affiche la taille du fichier, ainsi que le type et le genre du fichier (si disponible) pour la vidéo sélectionnée.

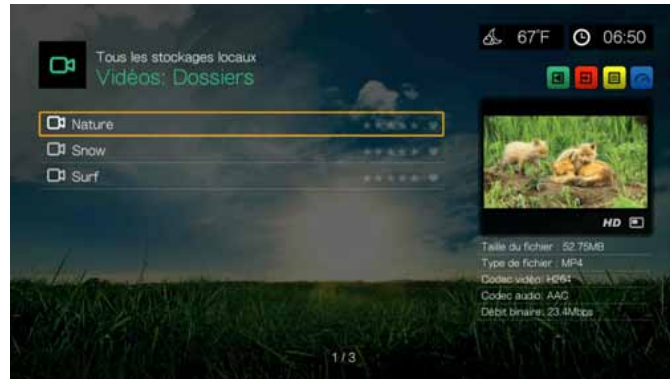

- Si la médiathèque est activée, vous pouvez naviguer à l'aide d'un filtre (**Toutes les vidéos, Date, Dossiers, Année, Evaluation personnelle** ou **Liste de lecture**) en sélectionnant l'icône vidéo, puis en utilisant les flèches droite et gauche de la télécommande pour faire défiler les options disponibles. Voir « Catégories prises en charge pour la consolidation de la médiathèque » à la page 61 pour plus de détails.
3. Sélectionnez le fichier vidéo que vous souhaitez regarder.
 - Pour lancer la lecture d'un seul fichier vidéo, sélectionnez le fichier, puis appuyez sur **OK**.
 - Pour lancer la lecture d'une liste de lecture vidéo, sélectionnez le nom de la liste, puis appuyez sur **PAUSE/LECTURE**.
 - Pour lancer la lecture de tous les fichiers vidéo d'un dossier, sélectionnez une vidéo du dossier, puis appuyez sur **PAUSE/LECTURE**.
 - Pour trouver une vidéo sur un partage de réseau ou un lecteur multimédia, suivez les instructions dans « Accéder à des contenus multimédias » à la page 29.

Si vous lancez un fichier vidéo que vous avez déjà commencé à regarder, vous êtes invité à reprendre la lecture depuis le début ou là où vous l'avez interrompue. Appuyez sur **Reprendre** pour reprendre la lecture ou sur **Redémarrer** pour lancer la lecture à partir du début.

Trier et filtrer les vidéos

Vous pouvez trier et filtrer les vidéos montrées dans le menu de vidéo en fonction de vos préférences à l'aide de l'option trier & filtrer.

Filtrer

1. Appuyez sur **A** ou allez à l'icône trier et filtrer , et appuyez sur **OK**.
2. Appuyez sur **▶**, puis sur **▲/▼** pour sélectionner Filtrer par Tous, Dossiers, Genre, Acteur, Réalisateur, Emission TV, Liste de lecture, Nouvel élément et Favoris. Appuyez sur **OK** pour afficher les vidéos en fonction du critère sélectionné.



Remarque : Si vos fichiers multimédias sont classés par dossier, il peut être plus facile et plus rapide de les retrouver en utilisant l'option Dossier qui n'affiche que les dossiers.



3. Quand la case  est cochée en vert, appuyez sur **OK** une nouvelle fois.

Tri

1. Appuyez sur **A** ou allez à l'icône trier et filtrer , et appuyez sur **OK**.
2. Appuyez sur **▶**, puis sur **▲/▼** pour sélectionner Tri par Date, Alphabétique, Niveaux ou Ouvert récemment. Appuyez sur **OK** pour afficher les vidéos en fonction du critère sélectionné en ordre ascendant (flèche du haut) ou en ordre inverse (flèche du bas).

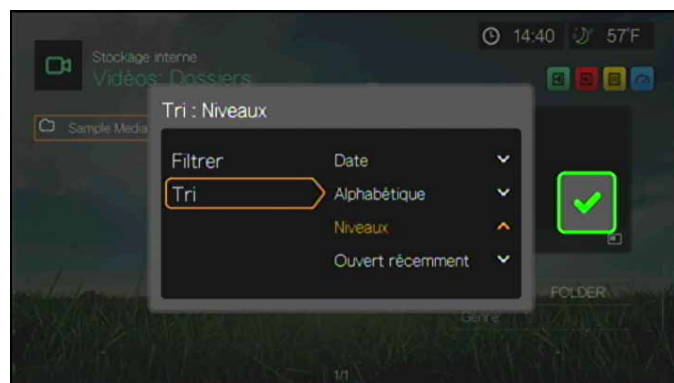

3. Appuyez sur **▶**. Quand la case  est cochée en vert, appuyez sur **OK** une nouvelle fois.

Options de menu Vidéo

Dans l'écran Vidéos principal, appuyez sur **Options**. Le menu Vidéos s'affiche. Appuyez sur **Retour** pour revenir à la page principale.



Obtenir des infos de contenu

Appuyez sur ▲/▼ et sélectionnez **Obtenir infos de contenu** depuis la liste d'options et le lecteur multimédia se connecte à une base de données en ligne pour collecter les informations à propos du fichier. Par exemple, Obtenir les infos permet d'obtenir l'évaluation MPAA, la durée du film, le genre, les photos studio, et la bande annonce à partir du nom du film.

Si le message Aucune info de contenu apparaît, allez à l'icône du clavier et appuyez sur **OK**.

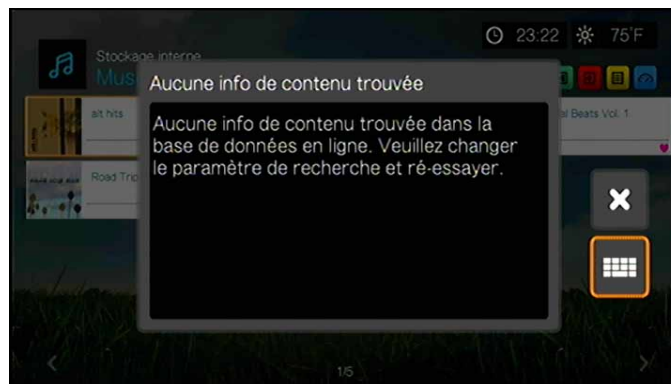

Entrez le titre en entier ou seulement quelques mots du titre à l'aide du clavier à l'écran, sélectionnez **Envoyer**, puis appuyez sur **OK** pour associer les infos au contenu. Sélectionnez un titre dans la liste, puis appuyez sur **OK**.

Chercher à nouveau les infos

Appuyez sur ▲/▼ pour sélectionner **Chercher à nouveau les infos** depuis la liste d'options après avoir associé les infos de contenu à un fichier. L'option Chercher à nouveau les infos met à jour les informations de contenu ou vous permet de modifier ces informations si elles sont été associées au fichier par erreur.

Voir les infos

Appuyez sur ▲/▼ pour sélectionner **Voir les infos** depuis la liste d'options après avoir associé les infos de contenu à un fichier. Une description/synopsis apparaît.

Ajouter à la queue

Ajouter des vidéos à la queue permet d'accéder rapidement à ces fichiers via le tableau de bord (voir « Tableau de bord du lecteur multimédia » à la page 58).

Niveau

Évaluez vos vidéos et d'autres fichiers multimédias afin de pouvoir les trier et les filtrer en fonction de leur niveau, pour y accéder rapidement via le tableau de bord.

1. Appuyez sur ▲/▼ pour sélectionner **Évaluer la vidéo** depuis la liste d'options.
2. Appuyez sur ◀/▶ pour sélectionner le nombre d'étoiles correspondant à votre évaluation préférée. Cinq est l'évaluation la plus haute, une la plus basse.
3. Appuyez sur **OK** pour confirmer le niveau attribué.

Favoris

Marquez vos vidéos et d'autres fichiers multimédias en tant que favoris afin de pouvoir les trier et les filtrer en fonction de ce critère, pour y accéder rapidement par le tableau de bord.

1. Appuyez sur ▲/▼ pour sélectionner **Favoris** depuis la liste d'options.
2. Appuyez sur **OK**.

Déplacer & copier

1. Appuyez sur ▲/▼ et sélectionnez **Déplacer** ou **Copier** depuis la liste d'options, puis appuyez sur **OK**.
2. Sélectionnez une destination de stockage pour le fichier que vous voulez déplacer ou copier, puis appuyez sur **OK**.



3. Utilisez les boutons de navigation pour sélectionner l'emplacement où vous voulez déplacer ou copier le fichier. Quand vous avez sélectionné l'emplacement, appuyez sur **OK** pour y placer les fichiers (si vous avez sélectionné un emplacement en réseau ou sur un serveur multimédia, voir « Accéder à des contenus multimédias » à la page 29).
4. Appuyez sur ► pour sélectionner la coche verte , puis appuyez sur **OK**.

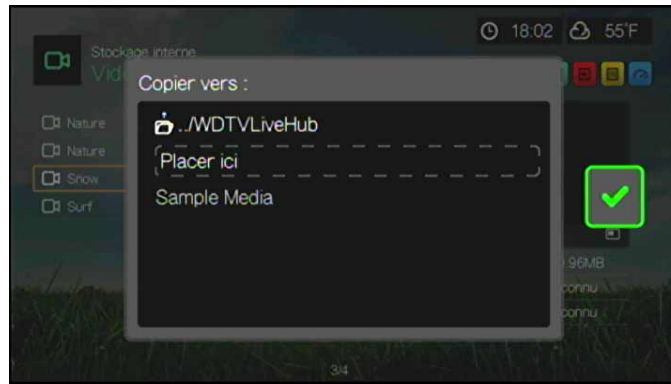

Supprimer

1. Appuyez sur ▲/▼ pour sélectionner **Supprimer** depuis la liste d'options.
2. Sélectionnez **Oui**, puis appuyez sur **OK** pour confirmer.

Envoyer sur Facebook

Vous pouvez poster une vidéo sur Facebook en sélectionnant cette option.

1. Appuyez sur ▲/▼ pour sélectionner **Envoyer sur Facebook** depuis la liste d'options.
2. Sélectionnez le profil dans lequel vous souhaitez publier le fichier puis appuyez sur **OK**, ou sélectionnez **Ajouter le compte** pour ajouter un compte Facebook (voir « Facebook » à la page 114 pour plus de détails).
3. L'écran ci-dessous apparaît. Appuyez sur **OK** pour sélectionner « Ne plus me demander » si vous ne souhaitez plus voir cet écran apparaître, puis appuyez sur ► pour sélectionner la coche verte . Appuyez sur **OK**.



Sélectionner multiple

Sélectionner multiple permet d'appliquer les modifications à plusieurs fichiers.

1. Appuyez sur ▲/▼ pour sélectionner **Sélectionner multiple** depuis la liste d'options.
2. L'écran Sélectionner multiple apparaît. Utilisez les touches de navigation pour **Sélectionner tous** ou **Sélectionner la page** ou **Effacer tous** les fichiers affichés, ou **Continuer** au groupe de fichiers suivant, puis appuyez sur **OK**.

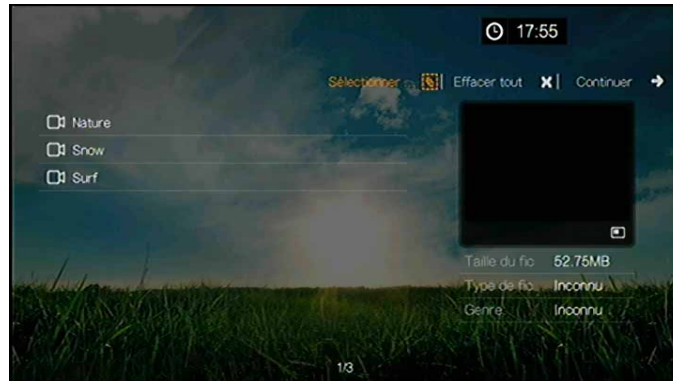



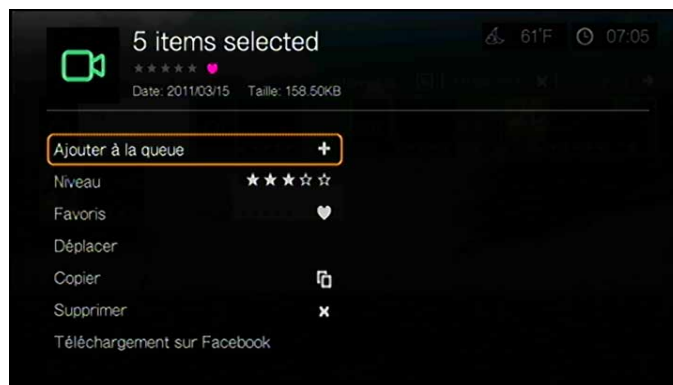

3. Quand plusieurs fichiers sont sélectionnés, appuyez sur **Options** pour appliquer des modifications à plus d'un fichier.



Commandes de lecture vidéo

Utilisez les boutons suivants de la télécommande pour contrôler la lecture vidéo :

Bouton	Fonctionnalité
ARRÊT	Arrête la lecture vidéo.
PAUSE/LECTURE	Pour suspendre ou reprendre la lecture vidéo.
<ol style="list-style-type: none"> Appuyez sur AV (avance rapide) ou REW (rembobiner) pour balayer la vidéo (appuyez plusieurs fois pour sélectionner la vitesse de balayage). Appuyez sur PAUSE/LECTURE pour reprendre la lecture à l'endroit souhaité. 	<p>Balaie la vidéo vers l'avant ou vers l'arrière.</p> <p>Le lecteur multimédia dispose des vitesses de balayage suivantes : 2x, 4x, 8x, 16x.</p>
SUIVANT	<ul style="list-style-type: none"> Lance le fichier vidéo suivant du dossier ou de la liste de lecture. Appuyez pendant l'avance rapide pour avancer de 10 minutes. Appuyez sur SUIVANT pour passer au chapitre suivant (si le fichier vidéo assure la prise en charge des chapitres).
PRÉCÉDENT	<ul style="list-style-type: none"> Lance le fichier vidéo précédent du dossier ou de la liste de lecture. Appuyez pendant le retour rapide pour revenir en arrière de 10 minutes. Appuyez sur PRÉCÉDENT pour revenir au chapitre précédent (si le fichier vidéo assure la prise en charge des chapitres).
 Flèche Haut	<ul style="list-style-type: none"> Déplace les sous-titres vers le haut de l'écran.
 Flèche Bas	<ul style="list-style-type: none"> Déplace les sous-titres vers le bas de l'écran.
 Flèche Gauche	<ul style="list-style-type: none"> Réduit la vitesse d'affichage des sous-titres.
 Flèche Droite	<ul style="list-style-type: none"> Augmente la vitesse d'affichage des sous-titres.
Sous-titres	
Audio	

Options de lecture vidéo

- Pour afficher les options de lecture vidéo pendant la lecture d'une vidéo, appuyez sur **Options**.
- Pour revenir à la vidéo, appuyez sur **Retour**.



Obtenir des infos de contenu

Voir « Obtenir des infos de contenu » à la page 70.

Voir Chapitre

Si vous visionnez un fichier vidéo multichapitre, vous pouvez sélectionner le chapitre à lire.

Pour sélectionner le chapitre vidéo :

1. Appuyez sur **Options**.
2. Sélectionnez **Voir Chapitre**, puis appuyez sur **OK**.

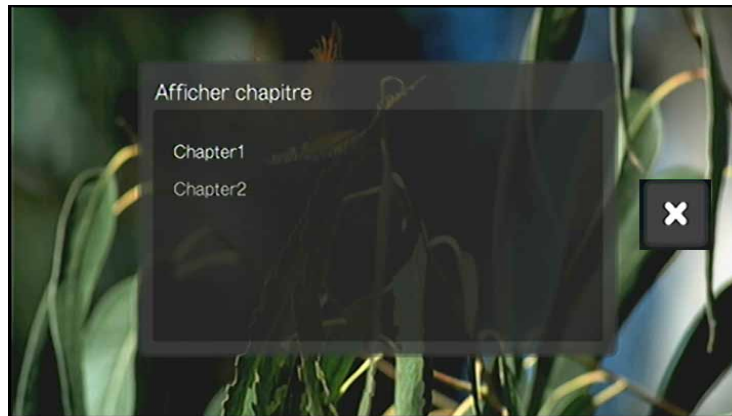

3. Appuyez sur ▲/▼ pour sélectionner votre sélection de chapitre, puis appuyez sur **OK**.

Sous-titres

Utilisez cette option pour afficher des sous-titres pendant la lecture vidéo. Vérifiez que le fichier de sous-titres se trouve dans le même dossier que la vidéo en cours et qu'il a le même nom de fichier que le fichier vidéo.



.....
Remarque : Les fichiers de sous-titres (et les types particuliers pris en charge) doivent avoir exactement le même nom que le fichier vidéo correspondant (seules les extensions diffèrent) et doivent se trouver dans le même dossier que le fichier vidéo.

Pour afficher les sous-titres :

1. Pendant la lecture de vidéo, appuyez sur **Sous-titres** plusieurs fois jusqu'à ce que le type de sous-titre souhaité apparaisse, ou « Pas de sous-titre », si vous ne souhaitez pas voir les sous-titres. Ou bien, appuyez sur **Options**, sélectionnez **Sous-titres**, puis appuyez sur **OK** et suivez les étapes ci-dessous.
2. Sélectionnez votre langue ou **Désactivé** pour désactiver les sous-titres, puis appuyez sur **OK**.
3. Quand la coche verte est sélectionnée, appuyez sur **OK** une nouvelle fois.

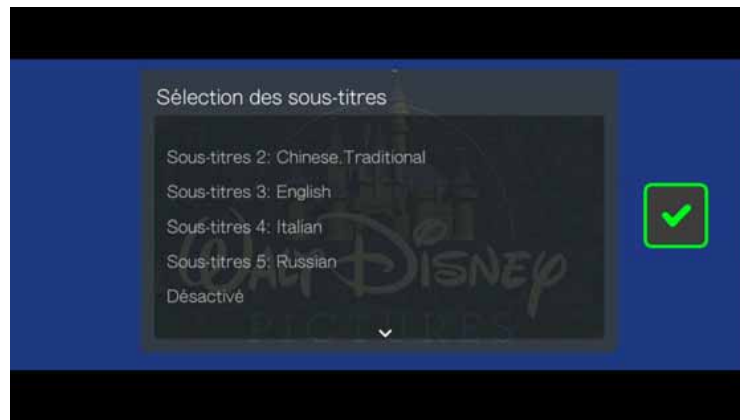

Ajuster les sous-titres

Après avoir sélectionné les sous-titres, utilisez cette option pour ajuster les sous-titres pendant la lecture vidéo.



.....
Remarque : Cette option est seulement disponible pour les sous-titres ASS/SRT/SSA, et n'est pas disponible pour les sous-titres PGS, SUB/IDX, VOBSUB.

1. Pendant la lecture de la vidéo, appuyez sur **Options**.

2. Sélectionnez **Ajuster Sous-titres**, puis appuyez sur ►.





Les options du sous-menu **Ajuster les sous-titres** sont les suivantes :

- **Position et Taille** – utilisez les touches de navigation pour ajuster la position et la vitesse, appuyez sur OK plusieurs fois pour ajuster la taille.
- **Couleur (du texte des sous-titres)** – sélectionnez la couleur du texte et de la bordure depuis le menu Couleur des sous-titres.
- **Encodage** – voir « Prise en charge d'encodage supplémentaire » à la page 210.

Mode lecture

Utilisez l'option mode lecture pour régler les options de répétition de vidéos. Appuyez sur **OK** plusieurs fois, jusqu'à ce que l'icône du mode de répétition souhaité soit affichée. Options disponibles :

- **Répéter tous**  – Tous les fichiers vidéo dans le dossier vidéo en cours sont lus à la suite, puis sont répétés, tant que vous n'appuyez pas sur **STOP** ou **Retour**.
- **Aléatoire**  – Tous les fichiers vidéo du dossier de vidéo en cours sont affichés de façon répétitive en mode aléatoire jusqu'à une pression sur **STOP** ou **Retour**.
- **Répéter un fichier**  – La vidéo en cours joue en boucle tant que vous n'appuyez pas sur **STOP** ou **Retour**.

Sélection du canal audio

Utilisez cette option pour sélectionner la langue de la vidéo. Cette option n'est disponible que si la vidéo en cours de lecture dispose de plusieurs pistes audio. Vérifiez que les pistes audio se trouvent dans le même dossier que la vidéo en cours.

Pour sélectionner le canal audio :

1. Pendant la lecture de la vidéo, appuyez sur **Audio** (ou appuyez sur **Options**, sélectionnez **Audio**, puis appuyez sur **OK**).
2. Répétez l'étape ci-dessous jusqu'à ce que votre langue ou la piste apparaissent.

Audio Lip Sync

Utilisez cette option pour régler la synchronisation audio pour l'adapter au mieux à la vidéo. C'est utile pour ajuster les vidéos où les flux audio et vidéo sont désynchronisés suite à un codage incorrect ou autre.

1. Pendant la lecture de la vidéo, appuyez sur **Options**.
2. Sélectionnez **Audio Lip Sync**, puis appuyez sur **OK**.
3. Utilisez les boutons ◀/▶ pour régler la synchronisation audio des lèvres par incréments de 100 ms de -2000 ms retard à 2000 ms avance.

Favoris

Voir « Favoris » à la page 71.

Niveau

Voir « Niveau » à la page 71.

Ajouter à la queue

Voir « Ajouter à la queue » à la page 71.

Sélection des options de Zoom et panoramique vidéo

Utilisez cette option pour modifier l'échelle de l'affichage de l'écran de lecture vidéo et lire la vidéo en mode panoramique.

1. Pendant la lecture de la vidéo, appuyez sur **Options**.
2. Sélectionnez **Zoom & Pan**, puis appuyez sur **OK**.
3. Appuyez sur **OK** plusieurs fois pour choisir parmi les options de zoom disponibles. Utilisez les boutons de navigation pour faire un panoramique sur l'affichage.

Supprimer

Voir « Supprimer » à la page 72.

Poster un commentaire sur Facebook

Vous pouvez envoyer une capture d'écran vidéo ou un commentaire vers Facebook en sélectionnant cette option.

1. Appuyez sur ▲/▼ pour sélectionner **Poster un commentaire sur Facebook** depuis la liste d'options.
2. Sélectionnez **Capture d'écran** ou **Commentaire seulement** et appuyez sur **OK**.
3. Si nécessaire, entrez votre nom d'utilisateur et votre mot de passe Facebook (voir « Facebook » à la page 114 pour plus de détails).

4. L'écran Poster un commentaire sur Facebook apparaît. Sélectionnez l'icône de clavier  et utilisez le clavier à l'écran pour taper un commentaire.



5. Sélectionnez la coche verte , appuyez sur **OK**, puis à nouveau sur **OK** sur l'écran Succès.

Affichage du volet de lecture vidéo

Utilisez cette option pour afficher le volet de lecture vidéo au bas de l'écran. Ce volet présente les informations suivantes sur la vidéo en cours :

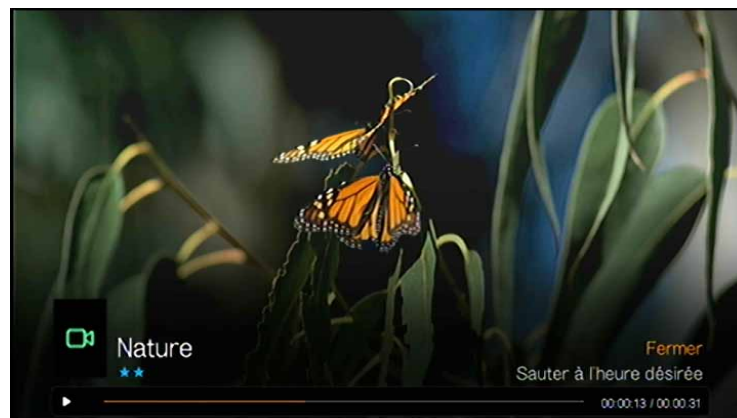

Jauge de lecture vidéo

Temps écoulé et durée totale

Pour afficher le volet de lecture vidéo :

1. Appuyez sur **OK** pendant la lecture de la vidéo. Le volet de lecture vidéo apparaît en bas de l'écran, et affiche une barre de progression ainsi que le temps de lecture restant et déjà passé.

2. Certaines vidéos vous permettent d'avancer vers un point donné dans la vidéo. Sélectionnez **Sauter à l'heure désirée**, puis cliquez sur **OK**. Un clavier virtuel apparaît :



3. Utilisez les boutons de navigation pour positionner le pointeur sous chaque nombre dans les champs Heure, Minute et Seconde, puis saisissez un nombre à l'aide du clavier. Sélectionnez Envoyer puis appuyez sur **OK** quand vous avez terminé pour sauter à l'heure désignée.
Appuyez sur **OK** pour cacher le volet de lecture vidéo quand vous avez fini.

Navigation DVD

Dans la plupart des cas, quand le contenu d'un DVD entier a été sauvegardé avec succès et stocké sur un disque dur USB attaché, ou sur un disque dur réseau connecté au lecteur multimédia, vous trouverez les mêmes fonctionnalités de navigation de menu DVD en utilisant les boutons sur la télécommande du lecteur multimédia, de la même façon que si vous utilisiez une télécommande DVD pour un lecteur DVD connecté à une télévision.







.....
Important : Pour que la navigation DVD fonctionne, les fichiers VOB doivent être placés dans un dossier nommé VIDEO_TS.



.....
Remarque : Fichiers vidéos tels que AVI, MP4, MKV, et MT2S sont des fichiers vidéos « piste seule » qui ne fournissent pas de fonctionnalités de navigation DVD.

Télécommande de navigation DVD

Utilisez les boutons suivants de la télécommande pour contrôler la lecture vidéo de la navigation DVD :

Bouton	Fonctionnalité
ARRÊT	Arrête la lecture vidéo.
PAUSE/LECTURE	Pour suspendre ou reprendre la lecture vidéo.
<ol style="list-style-type: none"> Appuyez sur FF (avance rapide) ou REW (rembobiner) pour balayer la vidéo (appuyez plusieurs fois pour sélectionner la vitesse de balayage). Appuyez sur PAUSE/LECTURE pour reprendre la lecture à l'endroit souhaité. 	<p>Balaie la vidéo vers l'avant ou vers l'arrière.</p> <p>Le lecteur multimédia dispose des vitesses de balayage suivantes : 2x, 4x, 8x, 16x.</p>
SUIVANT	<ul style="list-style-type: none"> Appuyez pendant l'avance rapide pour avancer de 10 minutes. Appuyez sur SUIVANT pour passer au chapitre suivant.
PRÉCÉDENT	<ul style="list-style-type: none"> Appuyez pendant le retour rapide pour revenir en arrière de 10 minutes. Appuyez sur PRÉCÉDENT pour passer au chapitre précédent.
 Flèche Haut	<ul style="list-style-type: none"> Dans le menu principal, permet de se déplacer entre les sélections telles que Lecture, Sélection des chapitres, Réglages, Bonus, etc.
 Flèche Bas	<ul style="list-style-type: none"> Dans le menu principal, permet de se déplacer entre les sélections telles que Lecture, Sélection des chapitres, Réglages, Bonus, etc.
 Flèche Gauche	<ul style="list-style-type: none"> Dans le menu principal, permet de se déplacer entre les sélections telles que Lecture, Sélection des chapitres, Réglages, Bonus, etc.
 Flèche Droite	<ul style="list-style-type: none"> Dans le menu principal, permet de se déplacer entre les sélections telles que Lecture, Sélection des chapitres, Réglages, Bonus, etc.

Options de lecture pour la navigation DVD

- Pour afficher la lecture de la vidéo, appuyez sur **Options**.
- Pour masquer ces options, appuyez sur **Retour** ou **Options** une nouvelle fois.



Sélection du menu principal

Pour afficher le menu principal dans le mode de navigation DVD :

1. Appuyez sur **Options**.
2. Sélectionnez **Menu**, puis appuyez sur **OK**. Le menu principal s'affiche.



.....
Remarque : Vérifiez que l'option de menu DVD est réglée sur **Activé**. Voir « Menu DVD » à la page 194.

Sélectionner des sous-titres

Voir « Sous-titres » à la page 76.

Sélection du canal audio

Voir « Sélection du canal audio » à la page 77.

Obtenir des infos de contenu

Voir « Obtenir des infos de contenu » à la page 70.

9

Lire de la musique

Vous pouvez écouter des fichiers audio sur votre système TV/audio à l'aide du lecteur multimédia.

Formats audio pris en charge

- MP3
- WAV/PCM/LPCM
- WMA
- AAC
- FLAC
- MKA
- AIF/AIFF
- OGG
- Dolby Digital Plus
- DTS

Lecture musicale

1. Allez au menu Accueil | Musique, puis appuyez sur **OK**.

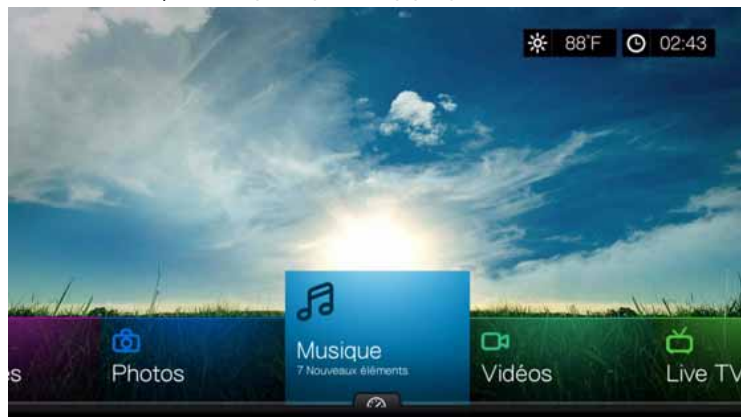

2. L'écran affiche alors les fichiers et dossiers de musique disponibles dans le disque dur du lecteur multimédia par défaut. L'affichage peut être soit en grille (par défaut), soit en mode liste, selon les paramètres d'affichage de votre navigateur (voir « Réglages musique » à la page 196 pour plus d'informations sur les paramètres d'affichage de navigateur).

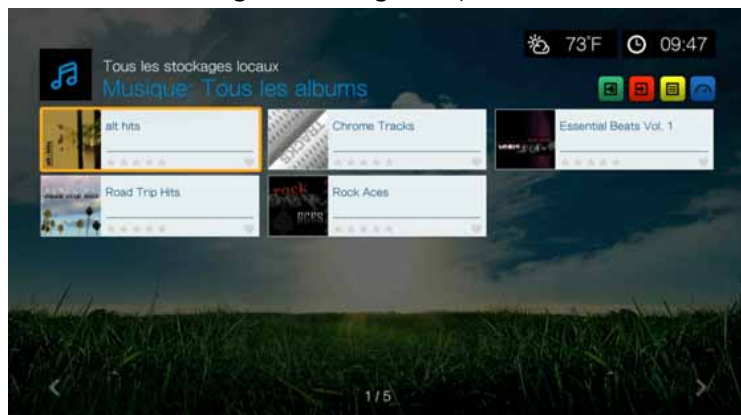

- Si la médiathèque est activée, vous pouvez naviguer en utilisant des options de tri (Alphabétique, Date, Niveaux, Ouvert récemment) ou de filtre (Tout, toutes les pistes, Genre, Artiste, Album Listes, Favoris) voir « Catégories prises en charge pour la consolidation de la médiathèque » à la page 61 pour plus de détails.
3. Sélectionnez le fichier audio que vous souhaitez écouter.
 - Pour lancer la lecture d'un seul fichier audio, sélectionnez le fichier, puis appuyez sur **OK**.
 - Pour lancer la lecture d'un album, sélectionnez l'album, puis appuyez sur **OK**. Appuyez sur **OK** une nouvelle fois pour lire l'album.
 - Pour lancer la lecture d'une liste de lecture audio, sélectionnez le nom de la liste, puis appuyez sur **PAUSE/LECTURE**.
 - Pour lancer la lecture de tous les fichiers audio d'un dossier, sélectionnez un fichier audio du dossier, puis appuyez sur **PAUSE/LECTURE**.
 - Pour trouver un fichier audio sur un partage de réseau ou un lecteur multimédia, suivez les instructions dans « Accéder à des contenus multimédias » à la page 29.

Trier et filtrer la Musique

Vous pouvez trier et filtrer votre collection musicale en fonction de vos préférences à l'aide de l'option trier & filtrer.

Filtrer

1. Appuyez sur **A** ou allez à l'icône trier et filtrer , et appuyez sur **OK**.
2. Appuyez sur **▶**, puis sur **▲/▼** pour sélectionner un filtre par Tous les albums, Toutes les pistes, Genre, Dossiers, Listes, et Favoris. Appuyez sur **OK** pour afficher la musique en fonction du critère sélectionné.



.....
Remarque : Si vos fichiers multimédias sont classés par dossier, il peut être plus facile et plus rapide de les retrouver en utilisant l'option Dossier qui n'affiche que les dossiers.

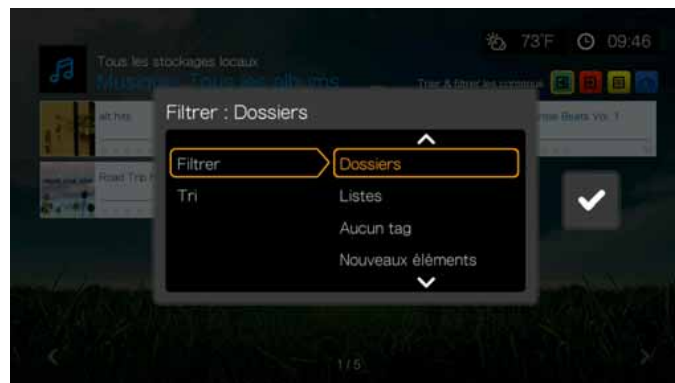

3. Quand la case  est cochée en vert, appuyez sur **OK** une nouvelle fois.

Tri

1. Appuyez sur **A** ou allez à l'icône trier et filtrer , et appuyez sur **OK**.
2. Appuyez sur **▶**, puis sur **▲/▼** pour sélectionner Tri par Date, Alphabétique, Niveaux ou Ouvert récemment. Appuyez sur **OK** pour afficher la musique en fonction du critère sélectionné en ordre ascendant (flèche du haut) ou en ordre inverse (flèche du bas).

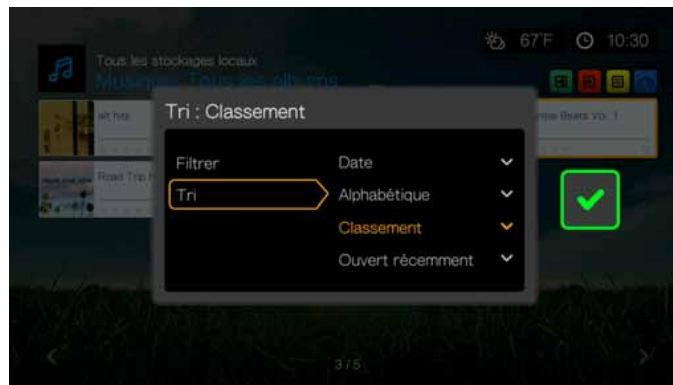

3. Appuyez sur **▶**. Quand la case  est cochée en vert, appuyez sur **OK** une nouvelle fois.

Options de menu de musique

Dans l'écran Vidéos principal, appuyez sur **Options**. Le menu des options de Musique s'affiche. Appuyez sur **Précédent** quand vous avez terminé pour revenir à la page principale.

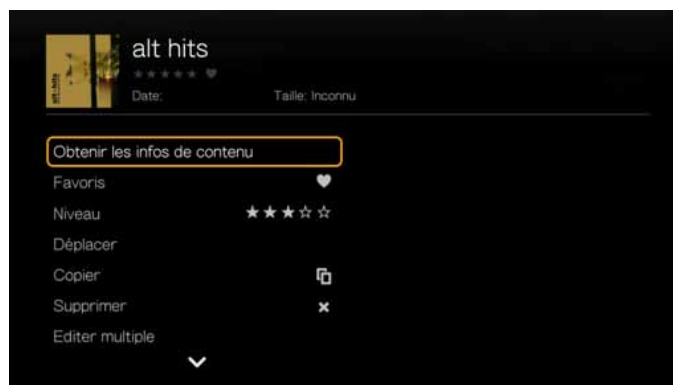

Obtenir des infos de contenu

La fonction Obtenir les infos de contenu de la musique est la même que pour les vidéos. Voir « Obtenir des infos de contenu » à la page 70.

Chercher à nouveau les infos

La fonction Chercher à nouveau les infos de la musique est la même que pour les vidéos. Voir « Chercher à nouveau les infos » à la page 70.

Voir les infos

La fonction Voir les infos de la musique est la même que pour les vidéos.
Voir « Commandes de lecture vidéo » à la page 74.

Favoris

La fonction favoris de la musique est la même que pour les vidéos. Voir « Favoris » à la page 71.

Niveau

La fonction d'évaluation de la musique est la même que pour les vidéos.
Voir « Niveau » à la page 71.

Déplacer & copier

Les fonctions Déplacer et copier de la musique sont les mêmes que pour les vidéos.
Voir « Déplacer & copier » à la page 71.

Supprimer

La fonction Effacer de la musique est la même que pour les vidéos. Voir « Supprimer » à la page 72.

Sélectionner multiple

La fonction Editer multiple de la musique est la même que pour les vidéos.
Voir « Sélectionner multiple » à la page 73.

Musique préreglée

La fonction Musique préreglée vous permet d'assigner une touche numérique de la télécommande à un morceau pour une lecture rapide.

1. Appuyez sur ▲/▼ pour sélectionner **Musique préreglée**. Appuyez sur ►.

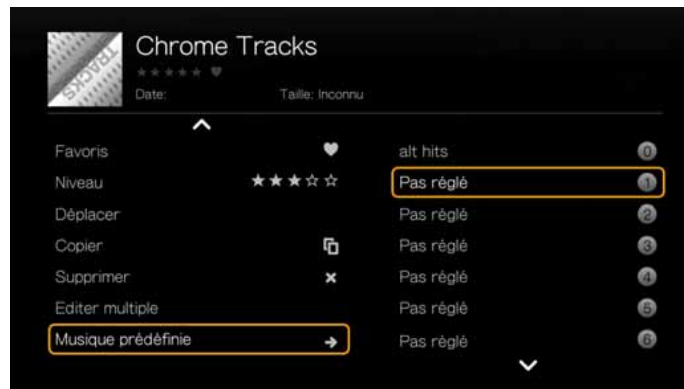

2. Appuyez sur ▲/▼ pour sélectionner une touche numérique de la télécommande, puis appuyez sur **OK**.

Commandes de lecture audio

Utilisez les boutons suivants de la télécommande pour contrôler la lecture audio dans l'écran de lecture de la musique :

Bouton	Fonctionnalité
ARRÊT	Arrête la lecture audio.
PAUSE/LECTURE	Suspend ou reprend la lecture audio.
<ol style="list-style-type: none"> Appuyez sur FF (Avance rapide) ou REV (Rembobiner) pour balayer la lecture audio (appuyez plusieurs fois pour sélectionner la vitesse de balayage). Appuyez sur LECTURE pour reprendre la lecture à l'endroit souhaité. 	<p>Balaie la lecture audio vers l'avant ou vers l'arrière.</p> <p>Le lecteur multimédia dispose des vitesses de balayage suivantes : 2x, 4x, 8x, 16x.</p>
Appuyez sur PRÉCÉDENT (piste précédente) une fois.	Reprend la lecture depuis le début.
Appuyez sur SUIVANT .	Lance la piste audio suivante du dossier ou de la liste de lecture.
Appuyez sur PRÉCÉDENT (piste précédente) deux fois.	Lance la piste audio précédente du dossier ou de la liste de lecture.
0-9	Lors de l'écoute d'un morceau ou d'une liste de lecture musicale, maintenez enfoncée n'importe quelle touche de 0 à 9 pour créer une présélection.



.....

Remarque : Si vous laissez l'écran de lecture de la musique, les seules touches de la télécommande qui peuvent être utilisées sont le bouton **STOP** (pour arrêter la lecture de la musique) et **Options** (pour passer au morceau précédent ou suivant).

Ecran de lecture audio

L'écran de lecture audio affiche les informations suivantes sur le fichier et/ou l'album audio en cours de lecture :



Options de lecture audio

- Pour afficher les options de lecture de la musique, appuyez sur **Options**.
- Pour masquer ces options, appuyez sur **Retour** ou **Options** une nouvelle fois.



Obtenir des infos de contenu

La fonction Obtenir les infos de contenu de la musique est la même que pour les vidéos. Voir « Obtenir des infos de contenu » à la page 70.

Chercher à nouveau les infos

La fonction Chercher à nouveau les infos de la musique est la même que pour les vidéos. Voir « Chercher à nouveau les infos » à la page 70.

Voir les infos

La fonction Voir les infos de la musique est la même que pour les vidéos. Voir « Commandes de lecture vidéo » à la page 74.

Ajouter à la queue

La fonction Ajouter à la queue de la musique est la même que pour les vidéos. Voir « Ajouter à la queue » à la page 71.

Favoris

La fonction favoris de la musique est la même que pour les vidéos. Voir « Favoris » à la page 71.

Niveau



La fonction d'évaluation de la musique est la même que pour les vidéos. Voir « Niveau » à la page 71.

Mode lecture

Utilisez le mode de lecture de la musique pour régler les modes répétition et aléatoire.

Répéter

Pour définir le mode de répétition audio :



1. Appuyez sur la touche **Options** pendant la lecture d'un morceau.
2. Sélectionnez **Mode lecture**, puis appuyez plusieurs fois sur **OK** jusqu'à ce que l'icône du mode de répétition souhaité soit affiché. Options disponibles :
 - **Répéter tous les fichiers**  – Tous les fichiers dans le dossier ou la liste de lecture en cours sont lus en séquence, puis sont répétés, tant que vous n'appuyez pas sur **STOP** ou **Retour**.
 - **Répéter un fichier**  – La piste audio en cours joue en boucle tant que vous n'appuyez pas sur **STOP** ou **Retour**.
 - **Répéter tous et Aléatoire**  – Tous les fichiers du dossier ou de la liste de lecture en cours sont lus de manière répétée et en mode aléatoire jusqu'à ce que vous appuyiez sur **STOP** ou **Retour**.

L'icône du mode de répétition sélectionné s'affiche en dessous de la jauge de lecture.

Aléatoire

Utilisez cette option pour écouter les pistes audio du dossier ou de la liste de lecture en cours en ordre aléatoire.

Pour activer le mode de lecture aléatoire :

1. Appuyez sur la touche **Options** pendant la lecture d'un morceau.
2. Sélectionnez **Mode lecture**, puis appuyez plusieurs fois sur **OK** jusqu'à ce que l'icône du mode de répétition souhaité soit affiché. Options disponibles :
 - **Aléatoire**  – Tous les fichiers du dossier ou de la liste de lecture en cours sont lus en mode aléatoire tant que vous n'appuyez pas sur **STOP** ou **Retour**.
 - **Répéter tous et Aléatoire**  – Tous les fichiers du dossier ou de la liste de lecture en cours sont lus de manière répétée et en mode aléatoire jusqu'à ce que vous appuyiez sur **STOP** ou **Retour**.

Supprimer

La fonction Effacer de la musique est la même que pour les vidéos. Voir « Supprimer » à la page 72.

Musique prérégulée

Voir « Musique prérégulée » à la page 86.

Écouter de la musique à partir de votre iPod®

Apple® utilise un mécanisme propriétaire pour nommer les fichiers qui empêche le Media Player d'afficher les noms des fichiers et dossiers comme sur l'iPod. Le lecteur multimédia affecte des nouveaux noms aux fichiers et dossiers, mais seulement lors de l'utilisation avec le lecteur multimédia. Les informations d'origine sont préservées sur votre iPod. Vous pouvez afficher les informations d'origine pendant la lecture d'un fichier dans la zone d'information qui affiche les métadonnées.



.....
Remarque : Le Media Player n'assure pas la prise en charge de la lecture de contenu payant protégé tels que les films ou la musique provenant de iTunes® Store, Cinema Now, Movielink®, Amazon Unbox™ et Vongo®.

Pour utiliser votre iPod avec le lecteur multimédia, connectez tout simplement votre iPod à un port USB puis naviguez dans l'interface.



.....
Remarque : le lecteur multimédia ne prend en charge que le mode de stockage USB de masse (mass storage mode). L'iPod Touch n'est pas configuré pour le stockage de masse et n'est donc pas pris en charge.

10

Afficher des photos

Vous pouvez voir vos photos numériques à la fois de manière individuelle et en mode diaporama sur votre TV en utilisant du lecteur multimédia.

Formats de fichier d'images compatibles

- **GIF** (les GIF animés ne sont pas pris en charge)
- **BMP** (non compressé)
- **JPEG** (échelle de gris, RGB, YCbCy) (non compatible avec CMYK ou YCCK)
- **TIF/TIFF** (RGB) (non compatible avec CMYK, YMC, YMCK ou KCMY)
- **PNG** (sans canal alpha seulement)

Afficher des photos

1. Allez au menu Accueil | Photos, puis appuyez sur **OK**.



2. L'écran affiche alors les fichiers et dossiers de musique disponibles dans le disque dur du lecteur multimédia par défaut. L'affichage peut être soit en grille (par défaut), soit en mode liste, selon les paramètres d'affichage de votre navigateur (voir « Réglages photo » à la page 197 pour plus d'informations sur les paramètres d'affichage de navigateur).

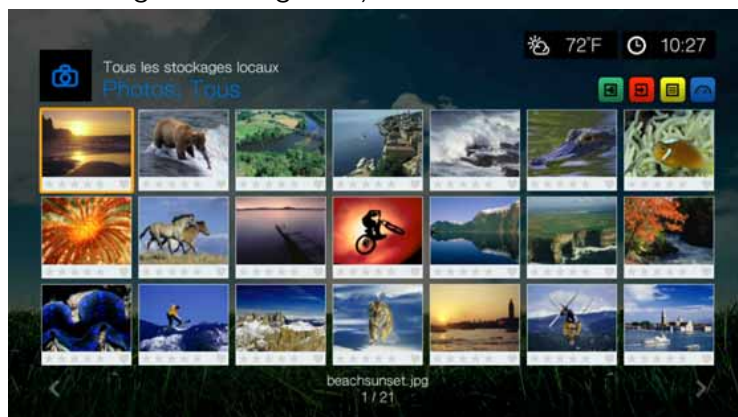

3. Si la médiathèque est activée, vous pouvez naviguer en utilisant des options de tri (Alphabétique, Date, Niveaux, Ouvert récemment) ou de filtre (Toutes les images, Date, Dossiers, Récent). Voir « Catégories prises en charge pour la consolidation de la médiathèque » à la page 61 pour plus de détails.
4. Sélectionnez le fichier photo que vous souhaitez afficher.
 - Pour ouvrir un fichier particulier, sélectionnez-le, puis appuyez sur **OK**.
 - Pour afficher la photo suivante dans le dossier, appuyez sur **▶▶** (suivant).
 - Pour afficher la photo précédente dans le dossier, appuyez sur **◀◀** (précédent).
 - Pour trouver un fichier image sur un partage de réseau ou un lecteur multimédia, suivez les instructions dans « Accéder à des contenus multimédias » à la page 29.Vous pouvez également afficher un diaporama de toutes les photos d'un dossier. Voir « Diaporamas » à la page 98 pour plus de détails.

Trier et filtrer les Photos

Vous pouvez trier et filtrer les photos en fonction de vos préférences à l'aide de l'option trier & filtrer.

Filtrer

1. Appuyez sur **A** ou allez à l'icône trier et filtrer , et appuyez sur **OK**.
2. Appuyez sur **▶**, puis sur **▲/▼** pour sélectionner Filtrer par Tous, Date, Date (année), Date (mois), Dossiers, Nouveaux éléments et Favoris. Appuyez sur **OK** pour afficher la musique en fonction du critère sélectionné.



.....
Remarque : Si vos fichiers multimédias sont classés par dossier, il peut être plus facile et plus rapide de les retrouver en utilisant l'option Dossier qui n'affiche que les dossiers.

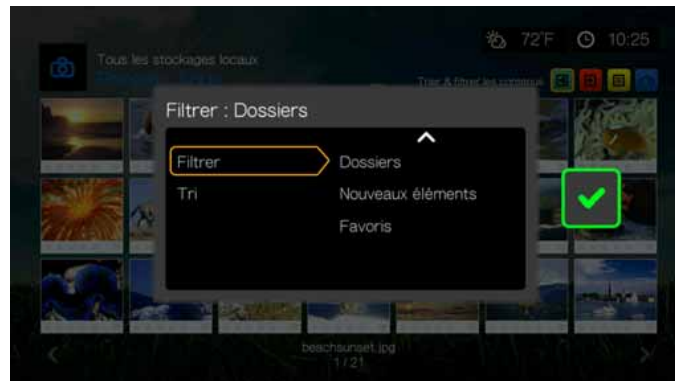

3. Quand la case  est cochée en vert, appuyez sur **OK** une nouvelle fois.

Tri

1. Appuyez sur **A** ou allez à l'icône trier et filtrer , et appuyez sur **OK**.
2. Appuyez sur **▶**, puis sur **▲/▼** pour sélectionner Tri par Date, Alphabétique, Niveaux ou Ouvert récemment. Appuyez sur **OK** pour afficher les photos en fonction du critère sélectionné en ordre ascendant (flèche du haut) ou en ordre inverse (flèche du bas).

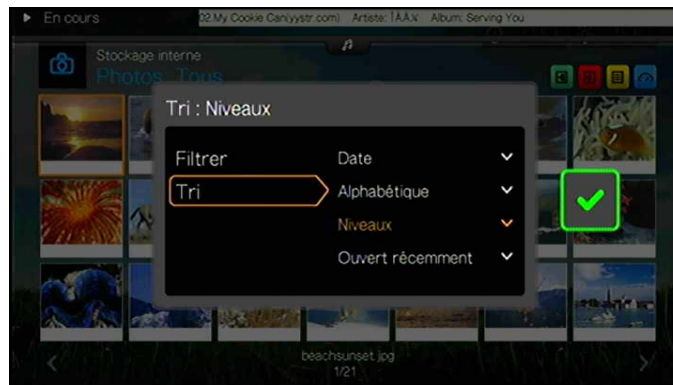

3. Appuyez sur **▶**. Quand la case  est cochée en vert, appuyez sur **OK** une nouvelle fois.

Compatibilité avec les appareils photo numériques

Vous pouvez brancher votre appareil photo numérique sur le lecteur multimédia par un port USB pour afficher les images prises en charge enregistrées sur la carte mémoire de l'appareil photo.

Pour afficher les images d'un appareil photo numérique :

1. Branchez votre appareil photo numérique au lecteur multimédia par le port USB.
2. Appuyez sur **OK** pour fermer le message (le lecteur multimédia considère la carte mémoire de l'appareil photo comme un périphérique en lecture seule).
3. Allez au menu Accueil | Photos.
4. L'appareil photo numérique est considéré comme un périphérique USB. Utilisez les boutons de navigation pour sélectionner, puis appuyez sur **OK**.

L'écran affiche les miniatures de tous les fichiers et dossiers photos disponibles. Seuls les fichiers photo pris en charge par le lecteur multimédia sont affichés.

Options du Menu Photos

Dans l'écran Photos principal, appuyez sur **Options**. Le menu des options du Menu Photos apparaît. Appuyez sur **Précédent** quand vous avez terminé pour revenir à la page principale.

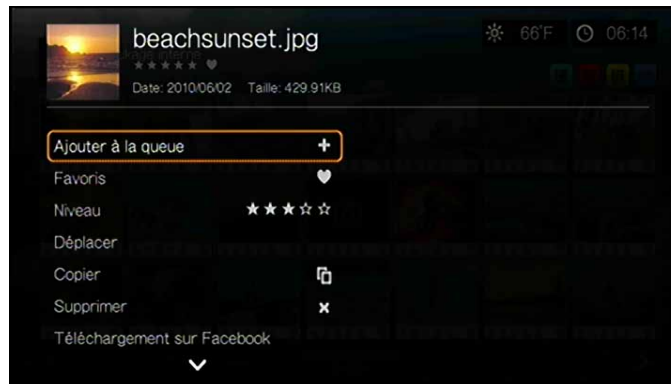

Ajouter à la queue

La fonction Ajouter à la queue des photos est la même que pour les vidéos. Voir « Ajouter à la queue » à la page 71.

Favoris

La fonction favoris des photos est la même que pour les vidéos. Voir « Favoris » à la page 71.

Niveau

La fonction d'évaluation des photos est la même que pour les vidéos. Voir « Niveau » à la page 71.

Déplacer & copier

Les fonctions Déplacer et copier des photos sont les mêmes que pour les vidéos. Voir « Déplacer & copier » à la page 71.

Supprimer

La fonction Effacer des photos est la même que pour les vidéos. Voir « Supprimer » à la page 72.

Envoyer sur Facebook

La fonction Poster sur Facebook des photos est la même que pour les vidéos. Voir « Envoyer sur Facebook » à la page 72.

Envoyer sur Picasa

Vous pouvez poster une photo sur Picasa en sélectionnant cette option.

1. Appuyez sur ▲/▼ pour sélectionner **Envoyer sur Picasa** depuis la liste d'options.
2. Si vous êtes invité à vous connecter, sélectionnez **Oui**, puis appuyez sur **OK** et entrez vos noms d'utilisateur et mot de passe Picasa à l'aide du clavier à l'écran.

3. L'écran ci-dessous apparaît. Appuyez sur **OK**.

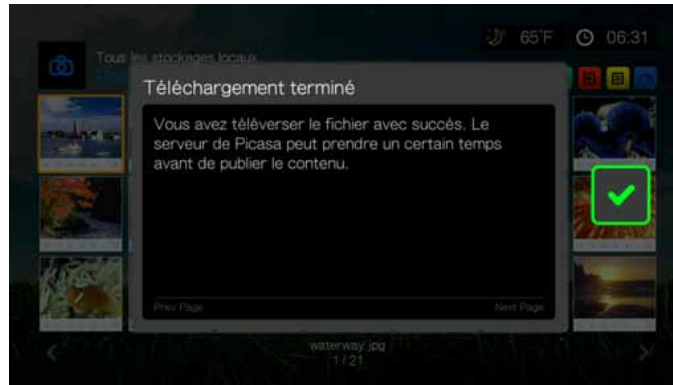

Utiliser comme fond

Vous pouvez utiliser n'importe quelle photo stockée sur le système en tant que fond, afin de remplacer la photo par défaut de champ et de ciel bleu, ou autre photo que vous aviez précédemment utilisée comme fond.

1. Trouvez et sélectionnez la photo que vous voulez utiliser comme arrière plan dans le menu Photos, puis appuyez sur **OK**.
2. Appuyez sur **Options**.
3. Sélectionnez **Utiliser comme fond**, puis appuyez sur ►.
4. Sélectionnez une des options de mise à l'échelle de la photo (**Laisser tel quel**, **Ajuster à l'écran**, ou **Afficher en plein écran**) puis appuyez sur **OK**.

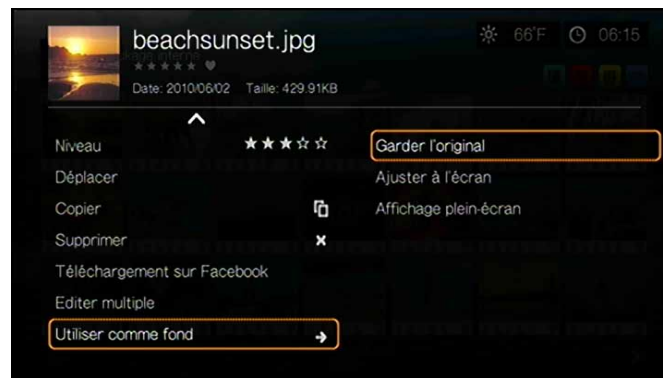

Sélectionner multiple

La fonction Editer multiple des photos est la même que pour les vidéos. Voir « Sélectionner multiple » à la page 73.

Options d'affichage des photos

- Pour afficher les options des photos pendant l'affichage d'une photo, appuyez sur **Options**.
- Pour revenir à la photo que vous étiez en train de regarder, appuyez sur **Retour** ou sur **Options** une nouvelle fois.





Voir les infos

Sélectionnez cette option pour afficher des infos sur la photo, notamment source, taille de fichier, dimensions, numéro d'image, date et heure de prise de la photo, mode d'exposition et info sur le flash.

Mode lecture

Utilisez l'option mode lecture pour régler les modes répétition et aléatoire.

1. Pendant la lecture, appuyez sur **Options**.
2. Sélectionnez **Mode lecture**, puis appuyez plusieurs fois sur **OK** jusqu'à ce que l'icône du mode de répétition souhaité soit affiché. Options disponibles :
 - **Répéter tous**  – Tous les fichiers photo dans le dossier photo en cours sont lus à la suite, puis sont répétés, tant que vous n'appuyez pas sur **STOP** ou **Retour**.
 - **Aléatoire**  – Tous les fichiers photo du dossier photo en cours sont lus en mode aléatoire tant que vous n'appuyez pas sur **STOP** ou **Retour**.
 - **Répéter tous et Aléatoire**  – Tous les fichiers photo du dossier photo en cours sont lus de manière répétée et en mode aléatoire jusqu'à ce que vous appuyiez sur **STOP** ou **Retour**.

Rotation vers la gauche et vers la droite

1. Appuyez sur **Options** pendant l'affichage d'une photo.
2. Sélectionnez **Rotation vers la gauche** ou **Rotation vers la droite**, puis appuyez sur **OK**.
3. Appuyez sur **Options** et sélectionnez **Rotation vers la gauche** ou **Rotation vers la droite** jusqu'à ce que la photo se trouve dans le sens souhaité.

Sélection des options de Zoom et panoramique photo

Voir « Sélection des options de Zoom et panoramique vidéo » à la page 78.

Envoyer sur Facebook

Voir « Envoyer sur Facebook » à la page 72.

Envoyer sur Picasa

Voir « Envoyer sur Picasa » à la page 94.

Utiliser comme fond

Voir « Utiliser comme fond » à la page 95.

Niveau

Voir « Niveau » à la page 71.

Favoris

Voir « Favoris » à la page 71.

Ajouter à la queue

Voir « Ajouter à la queue » à la page 71.

Supprimer

Voir « Supprimer » à la page 72.

Affichage des miniatures photo

Pendant l'affichage d'une photo ou d'un diaporama, appuyez sur ▼ pour afficher les miniatures de toutes vos photos. Utilisez les touches de navigation ◀ ▶ pour sélectionner une autre photo à afficher, puis appuyez sur **OK**.



Affichage des informations d'une photo

Utilisez cette option pour afficher le volet d'information photo au bas de l'écran. Ce volet présente les informations suivantes sur la photo en cours :

- Nom de fichier de l'image
- Source
- Résolution et taille de l'image
- Numéro de l'image et le nombre total de fichiers dans le dossier photo en cours

Pour afficher le volet d'information photo :

- Appuyez sur **OK** pendant l'affichage d'une photo. Appuyez sur **Retour** pour masquer le volet d'information photo.

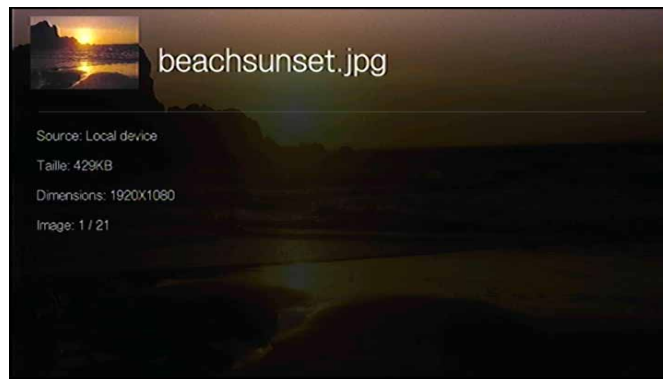

Diaporamas

Le lecteur multimédia permet de créer des diaporamas à partir du contenu d'un dossier de photos.

Pour lancer un diaporama :

1. Naviguez jusqu'au dossier qui contient les images que vous souhaitez inclure dans le diaporama. (Voir « Afficher des photos » à la page 91).
2. Sélectionnez le dossier de photos, puis appuyez sur **PAUSE/LECTURE** pour lancer le diaporama.

Pour écouter de la musique pendant un diaporama :

1. Naviguez jusqu'au dossier de musique qui contient le morceau ou la liste de lecture que vous souhaitez associer au diaporama. (Voir « Lecture musicale » à la page 83).
2. Sélectionnez le fichier audio ou la liste de lecture, puis appuyez sur **LECTURE**.
 - Si vous sélectionnez un seul fichier audio, pensez à activer la lecture répétée pour qu'il ne se termine pas avant la fin du diaporama.
 - Si vous sélectionnez une liste de lecture, vous pouvez activer les modes de répétition ou de lecture aléatoire.
3. Appuyez sur **ACCUEIL**, puis lancez le diaporama (en suivant la procédure décrite ci-dessus).

Commandes de lecture de diaporama

Utilisez les boutons suivants de la télécommande pour contrôler la lecture d'un diaporama :

Bouton	Fonctionnalité
ARRÊT	Arrête le diaporama
PAUSE/LECTURE	Suspend ou reprend le diaporama
SUIVANT	Affiche la photo suivante du diaporama
PRÉCÉDENT	Affiche la photo précédente du diaporama

Répétition et/ou affichage aléatoire d'un diaporama

Allez à Réglages > Réglages photo pour répéter ou afficher de façon aléatoire un diaporama. Voir « Séquence de diaporama » à la page 198.

11

Fichiers

Vous pouvez afficher et gérer tous les fichiers multimédias en un seul et même endroit grâce au menu Fichiers.

Affichage des fichiers

1. Allez au menu Accueil | Fichiers, puis appuyez sur **OK**.



2. L'écran affiche alors les fichiers et dossiers disponibles dans le disque dur du lecteur multimédia par défaut. L'affichage est en mode liste.



3. Localisez un fichier que vous souhaitez ouvrir.
 - Pour ouvrir un fichier particulier, sélectionnez-le depuis la liste, ou en navigant dans la structure du dossier, puis appuyez sur **OK**.
 - Suivez les instructions dans « Regarder des vidéos » à la page 67, « Lire de la musique » à la page 83, ou « Afficher des photos » à la page 91.
 - Pour trouver des fichiers dans un partage réseau ou un serveur multimédia, suivez les instructions dans « Accéder à des contenus multimédias » à la page 29.

Tri des fichiers

La fonction Tri des fichiers  est la même que pour les vidéos. Voir « Tri » à la page 69.

Options des Fichiers

Pour gérer les fichiers (déplacer, copier, effacer, renommer et sélectionner), suivez ces instructions :

Sélectionnez un fichier individuel ou un album, et appuyez sur **Options**.

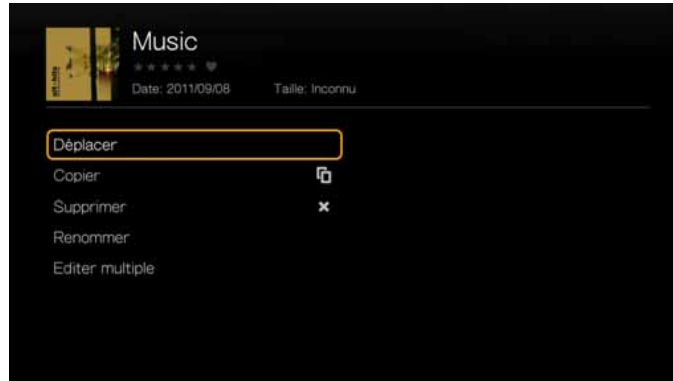

Déplacer & copier

Les fonctions Déplacer et copier des fichiers sont les mêmes que pour les vidéos. Voir « Déplacer & copier » à la page 71.

Supprimer

La fonction Effacer des fichiers est la même que pour les vidéos. Voir « Supprimer » à la page 72.

Renommer

Pour renommer un dossier ou un fichier, sélectionnez **Renommer** puis entrez le nouveau nom à l'aide du clavier virtuel à l'écran.

Sélectionner multiple

La fonction Editer multiple des fichiers est la même que pour les vidéos. Voir « Sélectionner multiple » à la page 73.

Services Internet



.....

Important : Une connexion Internet à haut débit (par exemple DSL ou câble) est indispensable pour utiliser les services Internet. Disponibilité variable selon le pays. Ces services de diffusion en streaming peuvent être modifiés, fermés, ou interrompus à tout moment.

Avec WD TV Live, vous pouvez diffuser en streaming le meilleur divertissement de l'Internet vers votre HDTV. Regardez les films à la mode, rattrapez votre retard en émissions TV, restez connecté à votre réseau social et profitez de l'accès à la demande à votre musique favorite depuis votre TV. Pour explorer la gamme complète de divertissement en ligne, consultez :

<http://products.wdc.com/onlineservices/wdtvlive>.

Après connexion à un réseau, vous pouvez utiliser le lecteur multimédia pour accéder au contenu multimédia des services Internet suivants et bien d'autres encore :

- **AccuWeather.com**[®] – Obtenez les prévisions météo locales et internationales, les tendances climatiques et les dernières informations depuis le site spécialisé numéro 1.
- **Deezer**[™] – Un service musical sur-demande personnalisé pour écouter 7 millions de morceaux à n'importe quel moment, n'importe où, sur un des services de musique Internet et mobile les plus populaires en Europe.
- **Facebook**[®] – Partagez votre statut, vos photos, vos vidéos et vos liens favoris sur Facebook. Recevez des nouvelles fraîches de votre réseau social ou du monde entier et plus encore. Le tout sur votre TV grand écran.
- **Flickr**[™] – Connectez-vous à Flickr grâce aux menus à l'écran. Regardez les photos de votre compte Flickr et profitez-en sur votre TV.
- **Flixster**[™] – Regardez des bandes annonces de films et consultez les critiques des films de Rotten Tomatoes. Regardez en avant première les sorties de la semaine pour connaître les futurs hits du box office. Tenez-vous au courant des dernières nouveautés DVD et Blu-ray et des meilleures locations.
- **Live365**[®] – Ecoutez des milliers de stations radio Internet sans publicité. Naviguez facilement à travers les genres musicaux les plus populaires et découvrez des trésors dans des styles moins connus.
- **MLB.TV** – Regardez même des matchs introuvables ailleurs en LIVE ou sur demande en qualité HD. Presque 100 matchs sont disponibles en diffusion en streaming LIVE chaque semaine. Recevez des fils des matchs à domicile ou à l'extérieur et utilisez la navigation rapide pour battre vos scores de jeu. Et encore, regardez plus de 150 matchs d'entraînement du printemps sans restrictions.*



.....

* Abonnement Premium MLB.TV requis.

- **Netflix**[®] – Profitez des films les plus populaires, des grands classiques et de séries TV instantanément. Accédez à votre abonnement Netflix illimité et regardez instantanément des épisodes de séries TV et des films sur votre grand écran.*



.....
*Netflix n'est pas disponible dans tous les pays. Abonnement illimité requis. Plus d'informations sur www.netflix.com.

- **Pandora**[®] – Radio Internet en ligne gratuite et personnalisée qui ne joue que la musique que vous aimez. Entrez vos morceaux ou artistes préférés et profitez de stations créées spécialement pour vous. Évaluez les morceaux quand ils sont en lecture, afin que Pandora analyse vos goûts musicaux et adapte les stations aux évaluations que vous laissez.*



.....
*Pandora n'est disponible qu'aux USA.

- **Picasa** – Regardez, partagez et profitez de vos photos directement sur votre TV.
- **SHOUTcast Radio** – Le répertoire des stations radio en ligne avec plus de 45 000 stations radio de musique, d'infos, de sports et communautaires du monde entier.
- **Spotify** – Profitez d'un accès sur demande à plus de 15 millions de morceaux et d'album. Tous les artistes, tous les albums, tous les genres musicaux – disponibles instantanément sur votre lecteur multimédia. Spotify est disponible dans les pays suivants : USA, UK, Suède, Finlande, Norvège, France, Pays-Bas, Espagne, Autriche, Belgique, Suisse et Danemark*.



.....
*Compte Spotify Premium requis.

- **Tuneln** – Le guide radio le plus important au monde avec un accès à plus de 30 000 stations radio gratuite que l'on peut rechercher par lieu, genre ou format.
- **YouTube**[™] – Regardez Youtube en diffusion en streaming et visionnez vos vidéos préférées sur votre TV depuis le site Web de partage vidéo numéro 1 au monde.

Les services ci-dessus sont totalement intégrés avec leurs équivalents sur le web lors de l'accès par le lecteur multimédia. Si vous êtes enregistré sur ces services, tout ce que vous créez, évaluez ou marquez lors de l'utilisation du lecteur multimédia apparaît sur votre compte lors de votre prochaine connexion à ce service depuis votre ordinateur ou un appareil informatique mobile.

Pour accéder à un contenu multimédia Internet :

1. Allez au menu de l'Accueil | Services, puis appuyez sur **OK**.

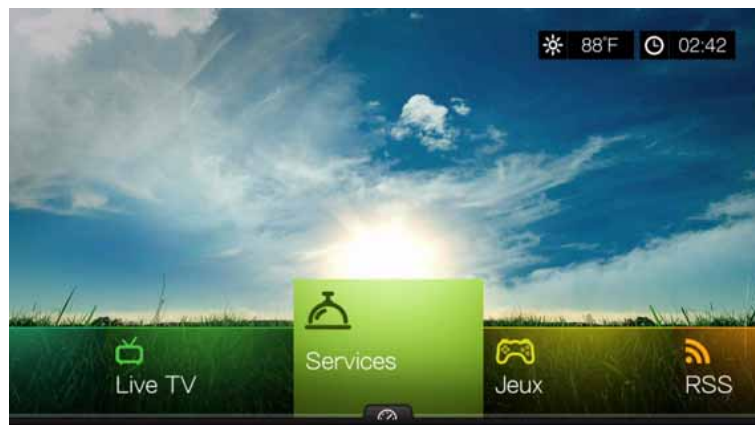

2. La liste des services Internet disponibles apparaît par catégories. Sélectionnez une catégorie (au choix **En vedette**, **Mes favoris**, **Tous**, **Films et TV**, **Vidéo web**, **Musique**, **Sports**, **Photos**, **Social** et **Actualités et météo**), puis appuyez sur **OK**.

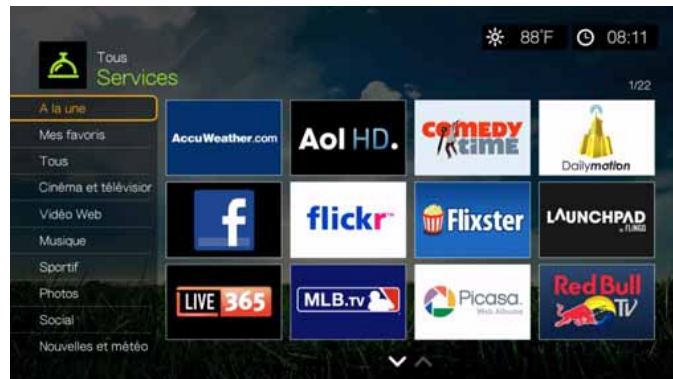

3. Appuyez sur ◀/▶ ou **Page suivante/Page précédente** pour faire un choix. Une brève description du service et du concepteur apparaît lors de la sélection d'un service. Quand vous avez fait votre choix, appuyez sur **OK**.

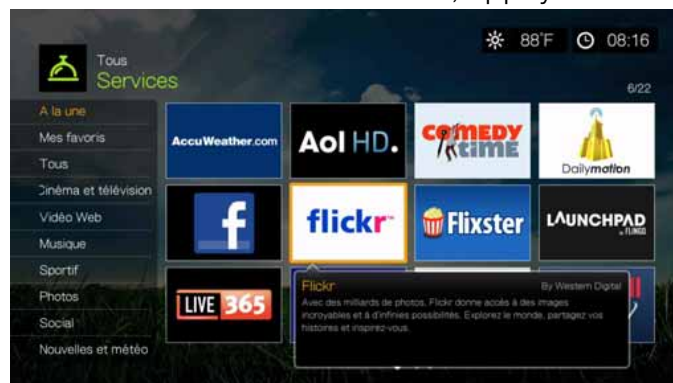

Ajouter un Service aux favoris

Vous pouvez ajouter un Service à vos Favoris afin d'y accéder rapidement via le tableau de bord quand vous vous trouvez sur l'écran d'Accueil ou d'autres écrans (quand vous appuyez sur **D** ou allez sur **Services** dans certains écrans, puis appuyez sur **OK**). Il apparaît aussi dans la page Services dans la catégorie **Mes favoris**.

1. Sur l'écran des Services, appuyez sur ◀/▶ pour sélectionner un service que vous voulez mettre dans les favoris, puis appuyez sur **Options**.

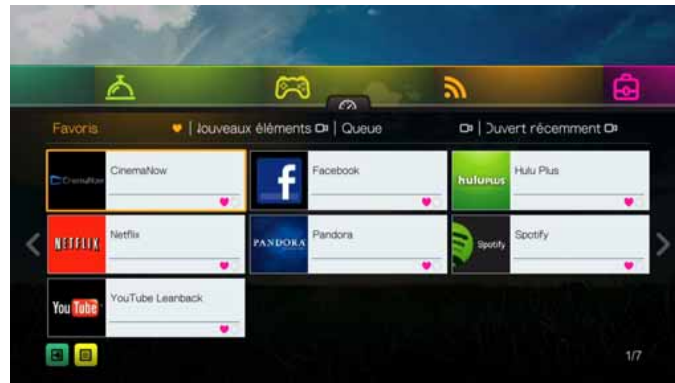

2. Appuyez sur **OK** pour faire apparaître le service dans le Tableau de bord sous Favoris.



AccuWeather.com

Le service Météo fourni par AccuWeather.com fournit les prévisions locales de n'importe quel endroit des Etats-Unis et de plus de deux millions d'autres endroits du monde.

Pour accéder à Météo :

1. Allez au menu de l'Accueil | Services, puis appuyez sur **OK**.
2. La liste des services Internet disponibles apparaît. Sélectionnez AccuWeather.com , puis appuyez sur **OK** pour afficher l'écran d'accueil de AccuWeather.com.
3. Sélectionnez **OK** sur l'écran de Licence d'utilisateur final, puis appuyez sur **OK** pour afficher l'écran d'accueil de AccuWeather.com.
4. Utilisez les boutons de navigation ▲▼◀▶ pour saisir une recherche à l'aide du clavier à l'écran. Vous pouvez aussi appuyer sur  sur la télécommande pour aller à la liste de résultats après avoir saisi plusieurs caractères dans le champ de recherche. Sélectionnez **Envoyer**, puis appuyez sur **OK**.



.....
Remarque : Le nom complet de la ville doit être saisi pour les lieux situés en dehors des Etats-Unis. Par exemple, vous devez écrire « Sydney » pour trouver Sydney en Australie ; et écrire « Sydn » renvoie à Sydney, en Floride, USA.

5. Si nécessaire, appuyez sur ▲ / ▼ pour faire défiler les résultats de la recherche pour sélectionner votre ville, puis appuyez sur **OK**.

6. Appuyez sur **OK** pour terminer de régler votre emplacement.

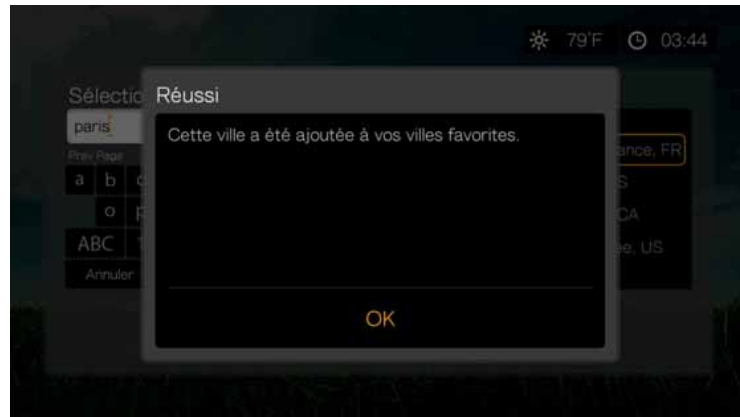

7. L'écran d'accueil AccuWeather.com affiche la température, les conditions et d'autres informations météorologiques en cours à l'emplacement que vous avez indiqué.

Options disponibles :

- Configuration
- Cartes (appuyez sur **Options**, puis sur **OK** pour la fonction zoom & pan sur la carte météo de votre zone à l'aide des boutons de navigation)
- Style de vie (fournit des prévisions de Poor à Excellent sur diverses informations sportives et de santé)
- Prévisions (sélectionnez **Prévisions à 7 jours** ou **Prévisions weekend** pour voir la météo à venir)
- Vidéo météo (sélectionnez et regardez des vidéos d'AccuWeather.com)
- Quitter



Configuration

Modifier l'affichage de la Température

Pour passer d'un affichage de la température en Celsius à un affichage en Fahrenheit ou vice-versa :

1. Appuyez sur ◀/▶ pour sélectionner **Paramètres** sur l'écran d'accueil AccuWeather.com.
2. Sélectionnez °F/°C. Appuyez sur **OK**.



Régler/ajouter une ville favorite

Pour ajouter une ou plusieurs villes afin de pouvoir voir les informations météo pour plusieurs emplacement :

1. Appuyez sur ◀/▶ pour sélectionner **Paramètres** sur l'écran d'accueil AccuWeather.com.
2. Sélectionnez **Définir une ville favorite** et appuyez sur **OK**.
3. Sélectionnez **Ajouter une ville favorite** et appuyez sur **OK**.
4. Utilisez les boutons de navigation ▲▼◀▶ pour saisir une recherche à l'aide du clavier à l'écran. Vous pouvez aussi appuyer sur  sur la télécommande pour aller à la liste de résultats après avoir saisi plusieurs caractères dans le champ de recherche. Sélectionnez **Envoyer**, puis appuyez sur **OK**.



Remarque : Le nom complet de la ville doit être saisi pour les lieux situés en dehors des Etats-Unis. Par exemple, vous devez écrire « Sydney » pour trouver Sydney en Australie ; et écrire « Sydn » renvoie à Sydney, en Floride, USA.

5. Votre nouvelle ville favorite apparaît sur l'écran Définir une ville favorite. Appuyez sur ▲/▼ pour définir une nouvelle ville favorite en tant qu'emplacement par défaut. Pour effacer une ville favorite, sélectionnez-la et appuyez sur ►, puis sur **OK**.



6. Vous pouvez aussi appuyer sur ▼ sur l'écran d'accueil AccuWeather.com pour définir votre ville favorite et voir la température, les conditions et d'autres informations météorologiques en cours à votre emplacement dans toutes vos villes favorites.



Deezer

Deezer est un service musical sur-demande personnalisé pour écouter 7 millions de morceaux à n'importe quel moment, n'importe où, sur un des services de musique Internet et mobile les plus populaires en Europe.

Pour accéder à Deezer :

1. Allez au menu de l'Accueil | Services, puis appuyez sur **OK**.
2. La liste des services Internet disponibles apparaît. Sélectionnez Deezer , puis appuyez sur **OK**. Le menu principal de Deezer s'affiche.



3. Appuyez sur ◀/▶ pour choisir une option, puis appuyez sur **OK**.

Options disponibles :

- Ma musique
- Radios
- Top Charts
- Rechercher
- Connexion
- Quitter

Connexion à votre compte Deezer

Connectez-vous à votre compte Deezer pour accéder à Ma Musique (votre liste de lecture et vos favoris) et aux Top Charts.



.....
Remarque : Si vous n'avez pas de compte YouTube et souhaitez en créer un, visitez www.deezer.com.

1. Allez au menu Accueil | Services.
2. Appuyez sur ◀/▶ pour sélectionner Deezer, puis appuyez sur **OK**.
3. Sur l'écran principal Deezer, appuyez sur ◀/▶ pour sélectionner **Connexion**, puis appuyez sur **OK**.

- Sélectionnez **Connexion**, puis appuyez sur **OK**.



- Utilisez les boutons de navigation ▲▼◀▶ pour taper votre adresse email de connexion à Deezer à l'aide du clavier à l'écran. Sélectionnez **Envoyer**, puis appuyez sur **OK**.
- Utilisez les boutons de navigation ▲▼◀▶ pour taper votre mot de passe de compte Deezer à l'aide du clavier à l'écran. Sélectionnez **Envoyer**, puis appuyez sur **OK**.
- Appuyez sur ▲/▼ pour sélectionner une option d'enregistrement.
Options disponibles :
 - **Non** – Les coordonnées de votre compte ne seront pas enregistrées. Vous devrez répéter la procédure de connexion initiale à chaque accès ce service à l'aide du lecteur multimédia.
 - **Se souvenir du nom seulement** – Votre nom d'utilisateur est enregistré, mais vous serez invité à taper votre mot de passe à chaque accès à ce service à l'aide du lecteur multimédia.
 - **Oui** – Votre nom d'utilisateur et votre mot de passe sont enregistrés. Vous est automatiquement connecté à votre compte à chaque fois que vous accédez ce service.
- Appuyez sur **OK** pour terminer la procédure de connexion. L'écran Ma musique apparaît.

Radio

Vous pouvez choisir parmi une variété de radios par genre et sous-genre musical.

1. Sur l'écran principal Deezer, appuyez sur ◀/▶ pour sélectionner **Radios**, puis appuyez sur **OK**.
2. Appuyez sur **OK** pour sélectionner une radio.



3. Appuyez sur ▲/▼ pour sélectionner un genre de musique, puis appuyez sur **OK**.
4. Appuyez sur ▲/▼ pour sélectionner un genre de musique, puis appuyez sur **OK**.
5. Quand vous avez sélectionné la radio que vous souhaitez écouter, appuyez sur **Options** pour sélectionner **Devenir Fan**. Ceci permet d'ajouter une radio aux **Favoris** de vos **Radios** pour un accès rapide dans le future.
6. Appuyez sur **II ▶** ou **OK** pour commencer d'écouter la station de radio.

Lecteur Deezer

Le lecteur de Deezer est similaire à l'écran de lecture audio habituel. Il affiche la barre d'état de lecture, l'album, l'artiste, et le temps écoulé et le temps de lecture total.

- Appuyez sur **LECTURE/PAUSE** pour mettre en pause et reprendre la lecture.
- Appuyez sur **FF/REV** (Avance rapide/Rembobinage) pour avancer ou rembobiner rapidement par incréments de 10 secondes.
- Appuyez sur **SUIVANT/PRÉCÉDENT** pour sélectionner le morceau suivant/précédent ou une liste de lecture.

Ma musique

Après vous être connecté sur Deezer, sélectionnez **Ma musique**, puis appuyez sur **OK** pour afficher les listes de lecture et les stations de radio préférées.

Listes de lecture

Ajouter une liste de lecture à Ma musique :

1. Sur l'écran principal Deezer, appuyez sur ◀/▶ pour sélectionner **Ma musique**, puis appuyez sur **OK**.
2. Connectez-vous à votre compte Deezer si ce n'est déjà fait.

3. Sélectionnez **Listes de lecture**, puis appuyez sur **OK**.

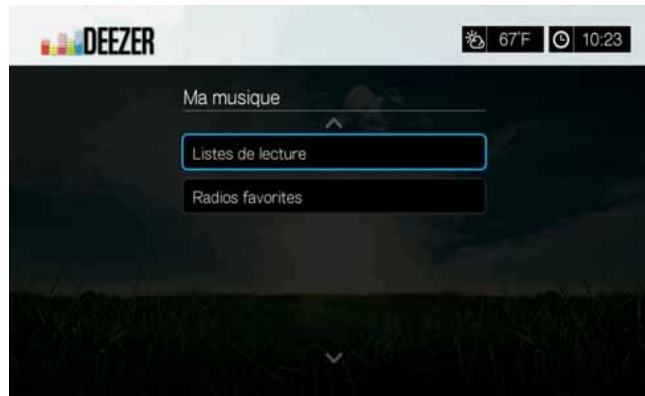

4. Appuyez sur **Options**, puis sélectionnez **Créez votre liste de lecteur**. Appuyez sur **OK**.
5. Saisissez le nom de votre liste de lecture à l'aide du clavier à l'écran, sélectionnez **Envoyer**, puis appuyez sur **OK**.

Radios Favorites

Accéder à une radio favorite dans Ma musique :

1. Sur l'écran principal Deezer, appuyez sur ◀/▶ pour sélectionner **Ma musique**, puis appuyez sur **OK**.
2. Connectez-vous à votre compte Deezer si ce n'est déjà fait.
3. Sélectionnez **Radios favorites**, puis appuyez sur **OK**.



.....
Remarque : Si vous n'avez pas ajouté de stations, l'écran affiche « aucun favori ».

4. Appuyez sur les boutons de navigation pour sélectionner une station dans la liste, puis appuyez sur **II ▶** ou **OK** pour commencer d'écouter la station de radio.

Ajouter à une liste de lecture

Vous pouvez ajouter des morceaux à une liste de lecture à l'aide du bouton **Options** de la télécommande.

1. Quand vous avez sélectionné un morceau sur une radio ou dans Top Charts, appuyez sur **Options** pour sélectionner **Ajouter à une liste de lecture**. Appuyez sur **OK**.
2. Appuyez sur ▲/▼ pour sélectionner une liste de lecture que vous avez créée à **Ma musique**, puis appuyez sur **OK** pour ajouter le morceau à la liste de lecture sélectionnée.

Effacer une Liste de lecture

Vous pouvez effacer une liste de lecture à l'aide du bouton **Options** de la télécommande.

1. Quand vous avez sélectionné une liste de lecture dans **Ma musique > Listes de lecture**, appuyez sur **Options**.
2. Appuyez sur ▲/▼ pour sélectionner **Effacer**, puis appuyez sur **OK**.
3. Sélectionnez **OK**, puis appuyez sur **OK**.

Supprimer une station radio

Vous pouvez supprimer une station radio à l'aide du bouton **Options** de la télécommande.

1. Quand vous avez sélectionné une liste de lecture dans **Ma musique > Radios favorites**, appuyez sur **Options**.
2. Appuyez sur ◀/▶ pour sélectionner **Effacer**, puis appuyez sur **OK**.
3. Sélectionnez **OK**, puis appuyez sur **OK**.

Top Charts

Ces morceaux sont ceux que les utilisateurs de Deezer jugent les plus populaires.

1. Sur l'écran principal Deezer, appuyez sur ◀/▶ pour sélectionner **Top charts**, puis appuyez sur **OK**.
2. Une fois le bouton du filtre sélectionné , appuyez sur **OK**.
3. Appuyez sur ▲/▼ pour filtrer les résultats de canal (**FR, BE, UK, US**), puis appuyez sur **OK** deux fois.
4. Appuyez sur ▲/▼ pour sélectionner un morceau dans la liste proposée, puis appuyez sur ||▶ ou **OK** pour commencer à écouter le morceau sélectionné

Rechercher

1. Sur l'écran principal Deezer, appuyez sur ◀/▶ pour sélectionner **Recherche**, puis appuyez sur **OK**.
2. Appuyez sur ▲/▼ pour filtrer les résultats (**Tous, Titre, Artiste, ou Album**), puis appuyez sur **OK**.



3. Utilisez les boutons de navigation ▲▼◀▶ pour taper une recherche à l'aide du clavier virtuel à l'écran. Sélectionnez **Envoyer**, puis appuyez sur **OK**.



.....

Remarque : Vous pouvez aussi appuyer sur  sur la télécommande pour aller à la liste de résultats après avoir saisi plusieurs caractères dans le champ de recherche.

4. Appuyez sur ▲/▼ pour sélectionner un morceau dans la liste proposée, puis appuyez sur **▶▶** ou **OK** pour commencer à écouter.

Supprimer un compte Deezer

1. Sur l'écran principal Deezer, appuyez sur ◀/▶ pour sélectionner **Connexion**, puis appuyez sur **OK**.
2. Appuyez sur ▲/▼ pour sélectionner **Effacer le compte**, puis appuyez sur **OK**.
3. Appuyez sur ▲/▼ pour sélectionner le compte que vous souhaitez effacer, puis appuyez sur **OK**.
4. Appuyez sur ◀/▶ pour sélectionner **OK** sur l'invite de confirmation, puis appuyez sur **OK**.

Quitter Deezer

Pour retourner à l'écran des Services, appuyez sur ◀/▶ pour sélectionner **Quitter** dans l'écran d'accueil Deezer, puis appuyez sur **OK**.

Facebook

Partagez votre statut, vos photos, vos vidéos et vos liens favoris sur Facebook. Recevez des nouvelles fraîches de votre réseau social ou du monde entier et plus encore. Le tout sur votre TV grand écran.

Vous devez avoir un compte Facebook valide pour utiliser ce service. Vous pouvez créer un compte Facebook sur www.facebook.com.

Première connexion à Facebook

1. Allez au menu de l'Accueil | Services, puis appuyez sur **OK**.
2. La liste des services Internet disponibles apparaît. Sélectionnez Facebook , puis appuyez sur **OK**.
3. Appuyez sur **OK**, puis utilisez les boutons de navigation ▲▼◀▶ pour saisir votre nom d'utilisateur Facebook à l'aide du clavier à l'écran. Sélectionnez **Envoyer**, puis appuyez sur **OK**.
4. Appuyez sur **OK**, puis utilisez les boutons de navigation ▲▼◀▶ pour taper votre mot de passe Facebook à l'aide du clavier à l'écran. Sélectionnez **Envoyer**, puis appuyez sur **OK**.
5. Appuyez sur ▼, puis cochez **OK** pour **Se souvenir de moi** si vous voulez que votre compte Facebook soit stocké dans le lecteur multimédia pour un accès rapide.

6. Appuyez sur ►/▼, puis sur **OK** quand la coche verte est sélectionnée .

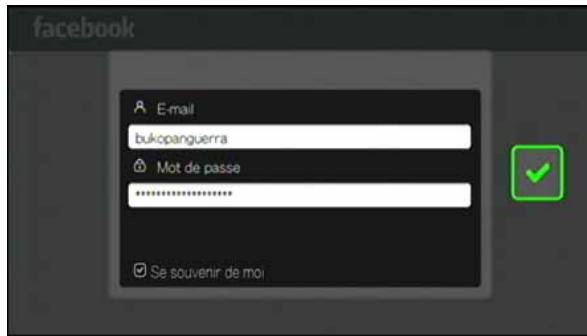

7. Appuyez sur **OK** pour terminer la procédure de connexion. L'écran d'accueil Facebook apparaît.



Notifications

Les notifications vous permettent de savoir quand des personnes font des actions qui vous concernent, afin que vous puissiez rapidement regarder une photo où vous avez été tagué par exemple, ou lire une publication sur votre Mur.

Dans le menu principal de Facebook, appuyez sur ▼ pour sélectionner **Notifications**. Appuyez sur ▲/▼ pour sélectionner **une** notification puis appuyez sur **OK**.

Photos

Vous pouvez voir les photos ou les albums de photos que vous ou d'autres utilisateurs ont postés sur Facebook, une par une ou en diaporama.

1. Dans le menu principal de Facebook, sélectionnez **Photos** puis appuyez sur **OK**.
2. Allez sur l'album photo, puis appuyez sur **OK**.
3. Affichez la photo et appuyez sur **OK**, ou appuyez sur **||► PAUSE/LECTURE** pour démarrer un diaporama photo (voir « Commandes de lecture de diaporama » à la page 99).

Options des photos

Ouvrez une photo individuelle, un album ou un diaporama, et appuyez sur **Options**.





- **Rotation vers la gauche et vers la droite** – Voir « Rotation vers la gauche et vers la droite » à la page 96.
- **Zoom** – Pour modifier l'échelle de l'affichage, appuyez sur **OK** plusieurs fois jusqu'à ce que vous obteniez l'échelle souhaitée. Appuyez sur **Options** ou **Retour** pour revenir à l'échelle d'affichage par défaut.
- **Pan** – Pour afficher un panoramique, appuyez sur les boutons de navigation ▲▼◀▶ plusieurs fois jusqu'à ce que vous obteniez l'affichage panoramique souhaité. Appuyez sur **Options** ou **Retour** pour revenir à l'échelle d'affichage par défaut.
- **Utiliser comme fond** – Voir « Utiliser comme fond » à la page 97.
- **Télécharger une photo** – Sélectionnez cette option puis appuyez sur **OK** pour télécharger la photo vers un de vos disques durs locaux. Sélectionnez l'emplacement où vous souhaitez télécharger votre photo (partage réseau ou stockage connecté) puis appuyez sur **OK**.



Fil d'actualités

Le fil d'actualité Facebook affiche les commentaires et publications de vos amis et vous permet également de commenter les publications. Le nombre de personne qui a « aimé » ou laissé un commentaire sur une publication est affiché dans les icônes correspondantes à droite de la publication.

1. Dans le menu principal de Facebook, appuyez sur ◀/▶ pour sélectionner **Fil d'actualités**, puis appuyez sur **OK**.
2. Appuyez sur ▲/▼ pour voir les commentaires et les publications de vos amis.

3. Sélectionnez une publication, et appuyez sur ► une fois pour sélectionner « J'aime », si vous aimez la publication , puis appuyez sur **OK**. Appuyez sur ► deux fois pour commenter une publication du fil d'actualités , appuyez sur **OK**, puis entrez votre commentaire à l'aide du clavier à l'écran.



.....
Remarque : Vous pouvez ajouter un commentaire à votre mur dans le fil d'actualité en allant sur **Exprimez-vous** et en appuyant sur **OK**.

Amis

Vous pouvez accéder au profil de vos amis et voir leurs photos, vidéos et publications du Mur.

1. Dans le menu principal de Facebook, appuyez sur ◀/▶ pour sélectionner **Amis**, puis appuyez sur **OK**.
2. La page de l'ami que vous avez sélectionné s'affiche. La section des photos de la page s'affiche par défaut. Vous pouvez voir ces photos, ou bien sélectionner les vidéos ou le Mur, et appuyer sur **OK** pour voir les vidéos et les publications du mur de votre ami.

Mur

Le Mur Facebook affiche toutes vos publications et les commentaires de vos amis et vous permet également de commenter ou d'« aimer » des publications. Le nombre de personne qui a « aimé » ou laissé un commentaire sur une publication est affiché dans les icônes correspondantes à droite de la publication.

1. Dans le menu principal de Facebook, appuyez sur ◀/▶ pour sélectionner **Mur**, puis appuyez sur **OK**.
2. Appuyez sur ▲/▼ pour voir les commentaires et les publications de vos amis.
3. Sélectionnez une publication, et appuyez sur ► une fois pour sélectionner « J'aime », si vous aimez la publication , puis appuyez sur **OK**. Appuyez sur ► deux fois pour commenter une publication du fil d'actualités , appuyez sur **OK**, puis entrez votre commentaire à l'aide du clavier à l'écran.



.....
Remarque : Vous pouvez ajouter un commentaire à votre mur en allant sur **Exprimez-vous** et en appuyant sur **OK**.

Vidéos

Vous pouvez voir les vidéos que vous ou d'autres utilisateurs ont postées sur Facebook.

1. Dans le menu principal de Facebook, sélectionnez **Vidéos** puis appuyez sur **OK**.
2. Allez sur la vidéo, puis appuyez sur **OK**.

Lecteur vidéo

Quand une vidéo est en cours de lecture, appuyez sur **OK** pour ouvrir le volet d'informations du lecteur vidéo. Vous pouvez **Aimer** ou **commenter** une vidéo dans le volet d'informations, puis appuyez sur **OK**.



Options vidéos

Pendant la lecture d'une vidéo, appuyez sur **Options**.

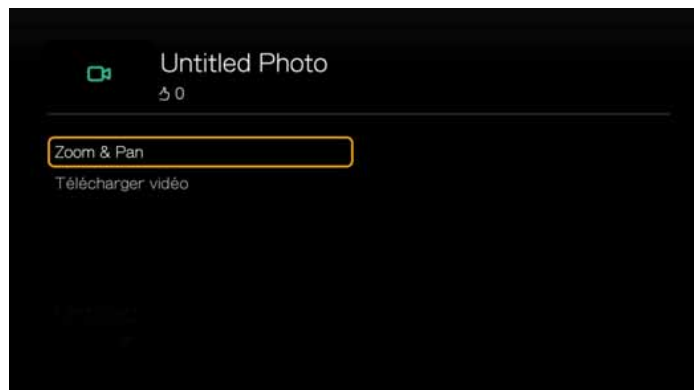

- **Zoom** – Pour modifier l'échelle de l'affichage, appuyez sur **OK** plusieurs fois jusqu'à ce que vous obteniez l'échelle souhaitée. Appuyez sur **Options** ou **Retour** pour revenir à l'échelle d'affichage par défaut.
- **Pan** – Pour afficher un panoramique, appuyez sur les boutons de navigation ▲▼◀▶ plusieurs fois jusqu'à ce que vous obteniez l'affichage panoramique souhaité. Appuyez sur **Options** ou **Retour** pour revenir à l'échelle d'affichage par défaut.
- **Description de la navigation** – Sélectionnez cette option puis appuyez sur **OK** pour voir la description de la vidéo.
- **Télécharger une vidéo** – Sélectionnez cette option puis appuyez sur **OK** pour télécharger la vidéo vers un de vos disques durs locaux. Sélectionnez l'emplacement où vous souhaitez télécharger votre vidéo (partage réseau ou stockage connecté) puis appuyez sur **OK**.

Événement

Les Evènements affichent tous les évènements auxquels vous avez été invité et vous permet de voir plus d'informations ou de commenter les évènements. Vous pouvez aussi y voir les commentaires de vos amis et les « Aimer » ou les commenter.

Le nombre de personne qui a « aimé » ou laissé un commentaire sur une publication est affiché dans les icônes correspondantes à droite de la publication.

1. Dans le menu principal de Facebook, appuyez sur ◀/▶ pour sélectionner **Evènements**, puis appuyez sur **OK**.
2. Sélectionnez un événement auquel vous avez été invité, et appuyez sur **OK**.
3. Sélectionnez **Ecrire un commentaire...** ou **Voir plus d'infos** pour écrire un commentaire à propos ou voir plus d'infos pour cet évènement.
4. Appuyez sur ▲/▼ pour voir les commentaires et les publications de vos amis.
5. Sélectionnez une publication, et appuyez sur ▶ une fois pour sélectionner « J'aime », si vous aimez la publication , puis appuyez sur **OK**. Appuyez sur ▶ deux fois pour commenter une publication de l'évènement , appuyez sur **OK**, puis entrez votre commentaire à l'aide du clavier à l'écran.

Déconnexion

Dans le menu principal de Facebook, sélectionnez **Déconnexion** puis appuyez sur **OK** pour vous déconnecter de Facebook et retourner à l'écran d'accueil des Services. Toutes les données des comptes enregistrés sur le compte Facebook sont supprimées.

Flickr

Flickr est un site web de gestion et de partage en ligne d'images et de vidéos. Le contenu Flickr est organisé par des balises – un mot clé ou étiquette de catégorie décrivant le contenu. Les balises aident les utilisateurs à rechercher du contenu qu'ils pourraient avoir en commun. Chaque fichier de contenu peut être associé à 75 balises au maximum.

Pour en savoir plus sur les services de Flickr, et les options et limitations correspondantes, consultez <http://www.flickr.com/tour/>.

Pour accéder à Flickr :

1. Allez au menu de l'Accueil | Recherche, puis appuyez sur **OK**.
2. La liste des services Internet disponibles apparaît. Sélectionnez Flickr **flickr**, puis appuyez sur **OK**. L'écran d'accueil de Flickr apparaît.

Options disponibles :

- Intéressant (sept derniers jours)
- Téléchargement récent
- Rechercher
- Mes contacts
- Hot Tags
- Mes Tags
- Quitter

Exploration de contenus

Vous pouvez explorer des flux de photos (terme de sélection de contenu de Flickr) disponibles dans le domaine public de Flickr.

Pour trouver un contenu multimédia « intéressant » au hasard des sept derniers jours :

Appuyez sur ◀/▶ pour sélectionner **Intéressant** dans l'écran d'accueil Flickr, puis appuyez sur **OK**.

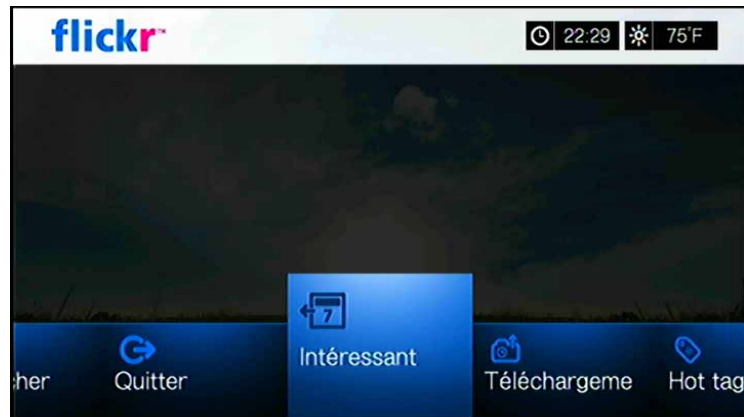

Un flux de photos de contenu aléatoire considéré comme intéressant dans les sept derniers jours par les utilisateurs de Flickr apparaît. Consultez la page 126 pour des instructions sur la navigation dans un flux de photos.

Pour une exploration dépendant de la date d'envoi :

Appuyez sur ◀/▶ pour sélectionner **Envoi récent** dans l'écran d'accueil Flickr, puis appuyez sur **OK**.

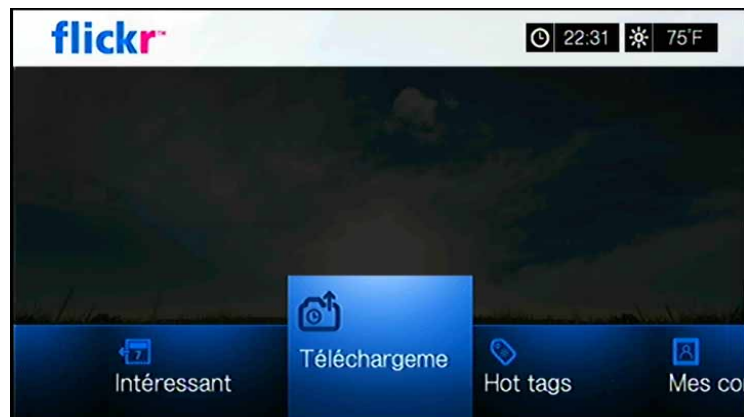

Un flux de photos affichant les contenus téléchargés en dernier apparaît. Consultez la « Flux de photos Flickr » à la page 125 pour des instructions sur la navigation dans un flux de photos.

Pour une exploration à partir de balises populaires :

1. Appuyez sur ◀/▶ pour sélectionner **Hot tags** dans l'écran d'accueil Flickr, puis appuyez sur **OK**.

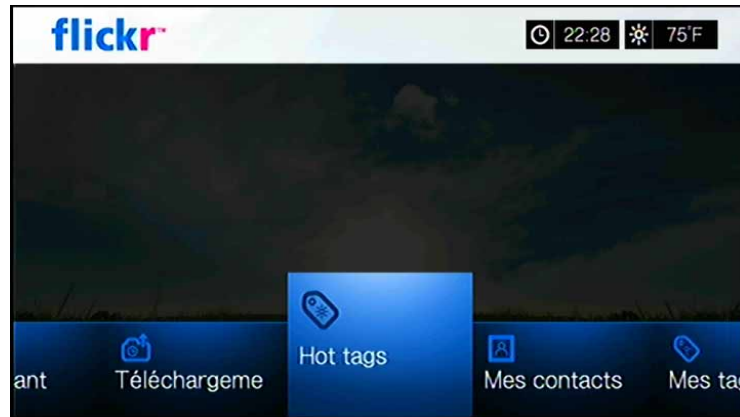

2. Appuyez sur les touches de navigation pour sélectionner un tag dans le liste, puis appuyez sur **OK**.

Un flux de photos affichant le contenu associé à la balise sélectionnée apparaît. Consultez la « Flux de photos Flickr » à la page 125 pour des instructions sur la navigation dans un flux de photos.

Recherche de contenus

Pour une recherche de contenu par mot clé spécifique :

Les mots clés sont des mots ou expressions associés au type de contenu que vous recherchez. Les recherches par mot clé se basent sur les informations indiquées sur la page de profil d'un membre.

1. Appuyez sur ◀/▶ pour sélectionner **Recherche** dans l'écran d'accueil Flickr, puis appuyez sur **OK**.

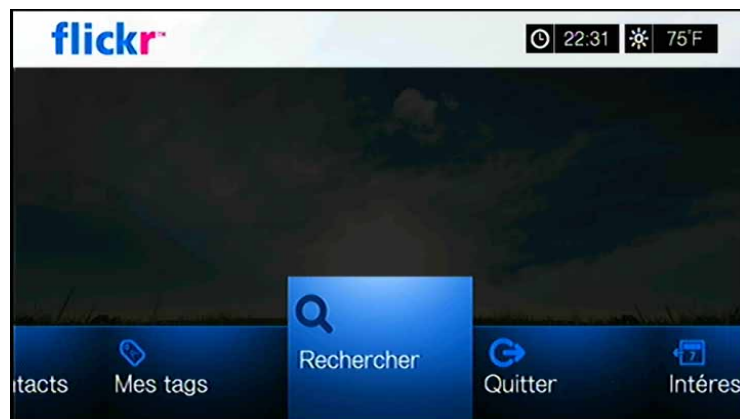

2. Appuyez sur ▲/▼ pour sélectionner **Mots clés**, puis appuyez sur **OK**.



3. Utilisez les boutons de navigation ▲▼◀▶ pour taper un mot de recherche à l'aide du clavier à l'écran. Sélectionnez **Envoyer**, puis appuyez sur **OK**.
Un flux de photos affichant le contenu associé au mot clé spécifié apparaît.
Consultez la page 125 pour des instructions sur la navigation dans un flux de photos.

Pour une recherche de contenu à partir de tags :

Effectuez ce type de recherche pour trouver du contenu dépendant des informations indiquées sur la liste de balises d'un membre.

1. Appuyez sur ◀/▶ pour sélectionner **Recherche** dans le tableau de bord de Flickr, puis appuyez sur **OK**.
2. Appuyez sur ▲/▼ pour sélectionner **Tags**, puis appuyez sur **OK**.
3. Utilisez les boutons de navigation ▲▼◀▶ pour taper un mot de recherche à l'aide du clavier à l'écran. Sélectionnez **Envoyer**, puis appuyez sur **OK**.
Un flux de photos affichant le contenu associé au mot spécifié apparaît. Consultez la « Flux de photos Flickr » à la page 125 pour des instructions sur la navigation dans un flux de photos.

Recherche d'un membre Flickr

Pour rechercher un membre Flickr :

1. Appuyez sur ▲/▼ pour sélectionner **Recherche** dans l'écran **Exploration**, puis appuyez sur **OK**.
2. Appuyez sur ▲/▼ pour sélectionner **Membres Flickr**, puis appuyez sur **OK**.



3. Utilisez les boutons de navigation ▲▼◀▶ pour taper le nom d'utilisateur d'un membre, son adresse email ou ses centres d'intérêt à l'aide du clavier à l'écran. Sélectionnez **Envoyer**, puis appuyez sur **OK**.

Un écran de parcours des liens vers les membres Flickr correspondant à votre critère de recherche apparaît.

4. Appuyez sur ▲/▼ pour sélectionner un lien, puis appuyez sur **OK** pour afficher la page de profil de ce membre.

Si le membre sélectionné propose des flux de photos publics, vous pouvez les explorer. Utilisez les boutons de navigation ▲▼◀▶ pour sélectionner une sélection de contenu, puis appuyez sur **OK** pour l'explorer. Consultez la section suivante pour des instructions sur la navigation dans un flux de photos.

Mes contacts

Mes contacts affiche une liste de membres Flickr que vous avez recherchés.

Pour voir Mes contacts :

1. Appuyez sur ◀/▶ pour sélectionner **Mes contenus** dans l'écran d'accueil Flickr, puis appuyez sur **OK**.

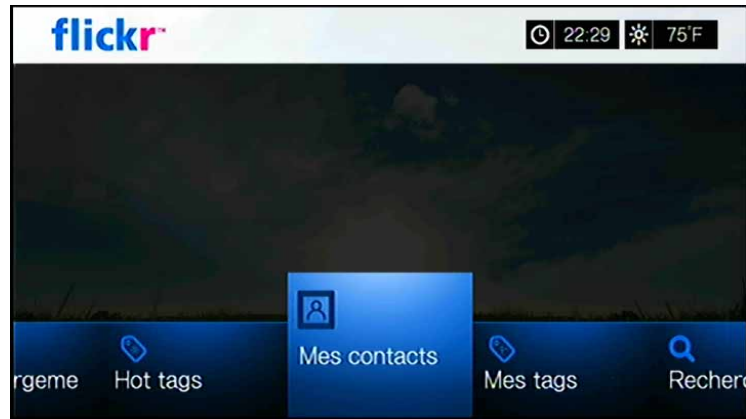

2. Appuyez sur ▲/▼ pour sélectionner un membre Flickr que vous avez recherché précédemment, puis appuyez sur **OK** pour afficher ses photos.
3. Pour supprimer un contact de la liste, sélectionnez le nom de ce contact et appuyez sur **Options**. Sélectionnez **Supprimer** ou **Supprimer tous les éléments**, puis appuyez sur **OK**.

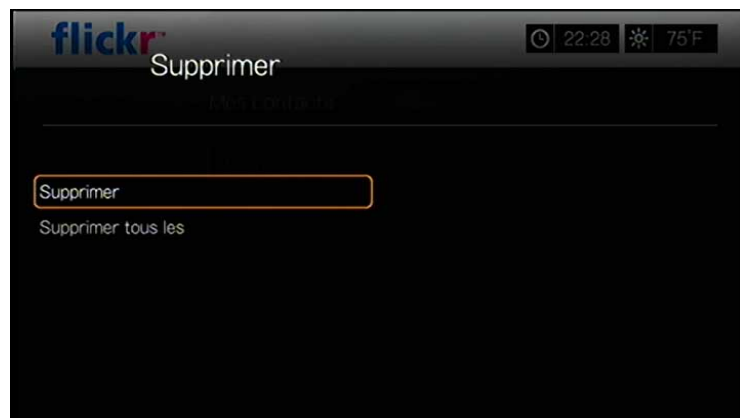

Mes tags

Mes tags affiche une liste des tags Flickr que vous avez recherchés.

Pour voir Mes tags :

1. Appuyez sur ◀/▶ pour sélectionner **Mes tags** dans l'écran d'accueil Flickr, puis appuyez sur **OK**.

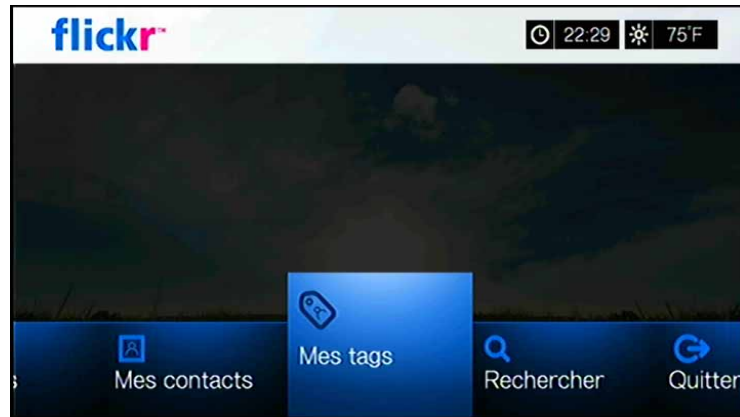

2. Appuyez sur ▲/▼ pour sélectionner un tag que vous avez recherché précédemment, puis appuyez sur **OK** pour afficher les photos associées à ce tag.
3. Pour supprimer un tag de la liste, sélectionnez le tag et appuyez sur **Options**. Sélectionnez **Supprimer** ou **Supprimer tous les éléments**, puis appuyez sur **OK**.

Flux de photos Flickr

La disposition du flux de photos Flickr est la même que celle d'un répertoire de photos en mode miniature.

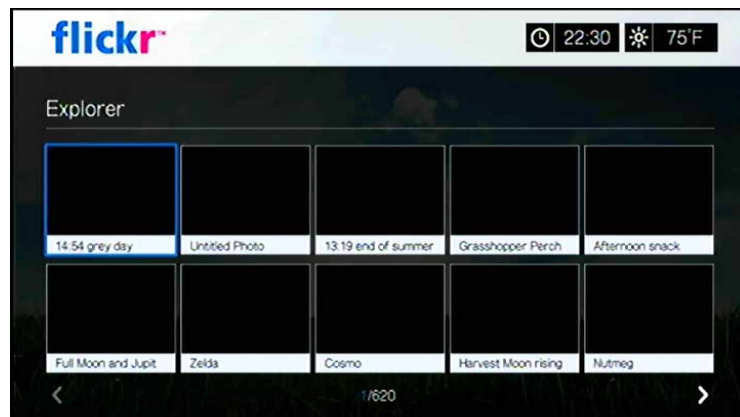

- Vous pouvez utiliser les boutons de navigation ▲▼◀▶ pour sélectionner du contenu.
- Pour afficher du contenu en plein écran, sélectionnez le fichier et appuyez sur **OK**.
- Pour afficher un diaporama à partir du contenu du flux de photos en cours, appuyez sur ||▶ ou **OK**. Le contenu s'affiche dans l'écran Flickr Player. Passez à la section suivante pour plus d'informations.

- Pour revenir au flux de photos depuis le mode plein écran, appuyez sur **Retour**.
- Pour revenir au flux de photos depuis le mode Player, appuyez sur **■**.
- Pour afficher toutes les photos en plein écran, passez à Réglages photo et sélectionnez Ajuster à l'écran (voir « Échelle des photos » à la page 198).
- Quand vous vous trouvez dans le flux de photo, appuyez sur Options pour retourner à la page d'accueil de Flickr ou choisissez une des options du menu de la page d'accueil de Flickr.



Flickr Player

La disposition de Flickr Player est la même que celle d'un diaporama de photos.

- Appuyez sur **■▶** pour voir l'image suivante du flux de photos.
- Appuyez sur **◀■** pour voir l'image précédente du flux de photos.
- Pour revenir au flux de photos, appuyez sur **■**.

Options du Player

Comme pour un diaporama de photo normal, vous pouvez personnaliser la façon dont le contenu s'affiche dans le lecteur de Flickr. Pour ce faire, appuyez sur **Options**.



.....
Remarque : Pour voir les photos agrandies à la taille de l'écran ou en mode plein écran, accédez au menu Réglages et suivez les instructions dans la section « Échelle des photos » à la page 198.

- Pour faire pivoter l'affichage de l'image, appuyez sur ▲/▼ et sélectionnez **Rotation vers la gauche** ou **Rotation vers la droite**, puis appuyez sur **OK** plusieurs fois jusqu'à obtenir l'angle d'affichage voulu.
L'affichage pivote en sens horaire ou antihoraire par incréments de 90°. Appuyez sur **Options** ou **Retour** pour revenir à l'orientation par défaut.
- Pour modifier l'échelle de l'affichage, appuyez sur ▲/▼ et sélectionnez **Zoom & Pan**, puis appuyez sur **OK**. Appuyez plusieurs fois sur **OK** jusqu'à obtenir l'échelle d'affichage souhaitée. Appuyez sur **Options** ou **Retour** pour revenir à l'échelle d'affichage par défaut.
- Pour agrandir l'affichage, appuyez sur ▲/▼ et sélectionnez **Zoom & Pan**, puis appuyez sur **OK**. Appuyez sur les touches de navigation ▲▼◀▶ plusieurs fois jusqu'à ce que vous obteniez l'affichage panoramique souhaité. Appuyez sur **Options** ou **Retour** pour revenir à l'échelle d'affichage par défaut.

Quitter Flickr

Pour retourner à l'écran des Services, appuyez sur ◀/▶ pour sélectionner **Quitter** dans le tableau de bord Flickr, puis appuyez sur **OK**.

Flixster

Regardez des bandes annonces de films et consultez les critiques des films de Rotten Tomatoes. Regardez en avant première les sorties de la semaine pour connaître les futurs hits du box office. Tenez-vous au courant des dernières nouveautés DVD et Blu-ray et des meilleures locations. Recherchez dans un catalogue de plus de 40 000 films. Regardez des bandes annonces de haute qualité de plus de 10 000 hits du box office.

Pour accéder à Flixster :

1. Allez au menu de l'Accueil | Services, puis appuyez sur **OK**.
2. La liste des services Internet disponibles apparaît. Sélectionnez Flixster , puis appuyez sur **OK**. Le menu principal de Flixster s'affiche.



3. Appuyez sur ◀/▶ pour choisir une option, puis appuyez sur **OK**.
Options disponibles :
 - Box Office (restez à la page grâce à des bandes annonces et aux critiques des hits du box office de la semaine)
 - DVD (parcourez les bandes annonces et les critiques des DVD sortis récemment)
 - A venir (regardez les bandes annonces et les critiques des films à venir)
 - Recherche (recherchez les bandes annonces et les critiques à l'aide du clavier à l'écran)
 - Sortie
4. Utilisez les boutons de navigation ▲▼◀▶ pour sélectionner un film ou un DVD, puis appuyez sur **OK**.
5. Appuyez sur ◀/▶ pour sélectionner **Regarder une bande annonce**, **Casting**, **Critiques**, **Partager sur Facebook**, ou **Informations** puis appuyez sur **OK**.



6. Quand vous regardez des bandes annonces, appuyez sur **OK** pour voir la barre de progression/lecture de la vidéo. Appuyez sur **Options** pour sélectionner **Zoom & Pan** (voir « Sélection des options de Zoom et panoramique vidéo » à la page 78).

Live365

Utilisez Live365 pour créer votre propre station de radio en ligne ou écouter les stations en ligne des autres diffuseurs Live365. Les sélections de musique sont compilées en fonction de l'évaluation des utilisateurs. Certaines petites stations AM ou FM utilisent aussi Live365 pour diffuser des flux audio sur l'Internet.

Pour accéder à Live365 :

1. Allez au menu de l'Accueil | Services, puis appuyez sur **OK**.
2. La liste des services Internet disponibles apparaît. Sélectionnez Live365 , puis appuyez sur **OK**.

Options disponibles :

- Stations
- Dernier joué
- Mes stations pré-réglées
- À propos
- Sortie

Connexion à Live365 (en option)

Vous pouvez commencer à écouter gratuitement les stations Live365 en tant qu'utilisateur non enregistré, mais pour profiter de fonctions supplémentaires telles que l'accès aux stations recommandées, l'enregistrement des stations dans les favoris, l'accès aux informations sur les morceaux, la définition de préférences de station et bien d'autres choses, vous devez ouvrir un compte Live365.

Pour se connecter à Live365:

1. Allez au menu de l'Accueil | Services, puis appuyez sur **OK**.
2. La liste des services Internet disponibles apparaît. Sélectionnez Live365, puis appuyez sur **OK**.
3. Sur l'écran principal Live365, appuyez sur ◀/▶, sélectionnez **Mes stations présélectionnées**, puis appuyez sur **OK**.

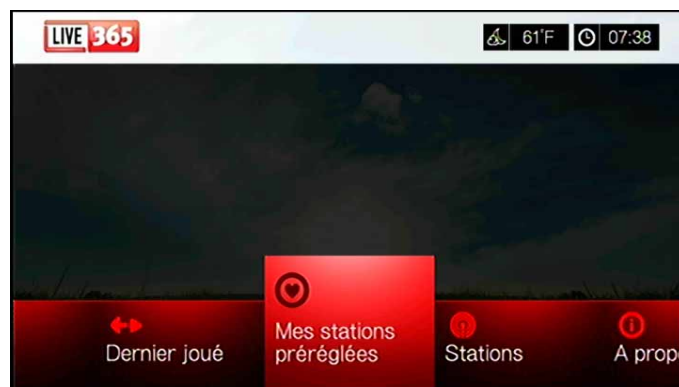

4. Appuyez sur ▲/▼, sélectionnez **Connexion** ou **Vous n'avez pas encore de compte ?**, puis appuyez sur **OK**. Si vous n'avez pas de compte, suivez les instructions à l'écran pour créer un compte Live 365 en ligne.



5. Utilisez les boutons de navigation ▲▼◀▶ pour taper votre nom d'utilisateur Live365 à l'aide du clavier à l'écran. Sélectionnez **Envoyer**, puis appuyez sur **OK**.
6. Utilisez les boutons de navigation ▲▼◀▶ pour taper votre mot de passe de compte Live365 à l'aide du clavier à l'écran. Sélectionnez **Envoyer**, puis appuyez sur **OK**.
7. Appuyez sur ▲/▼ pour sélectionner une option d'enregistrement.

Options disponibles :

- **Non** – Les coordonnées de votre compte ne sont pas enregistrées. Vous devrez répéter la procédure de connexion initiale à chaque utilisation du lecteur multimédia pour accéder au service Live365.
- **Sauvegarder le nom d'utilisateur seulement** – Votre nom d'utilisateur est enregistré, mais vous serez invité à taper votre mot de passe à chaque utilisation du lecteur multimédia pour accéder au service Live365.
- **Oui** – Votre nom d'utilisateur et votre mot de passe sont enregistrés. Vous serez connecté automatiquement à votre compte à chaque sélection de Live365 depuis le menu Services.

8. Appuyez sur **OK** pour terminer la procédure de connexion. Après connexion réussie, l'écran d'accueil Live365 apparaît.

Cet écran permet de rechercher de nouvelles stations, d'accéder aux stations précédemment écoutées et de définir des préférences de profil pour votre compte Live365.

Pour se connecter à un compte Live 365, allez sur <http://www.live365.com/wdvtv>.

Pour plus d'informations sur les fonctions, options et limitations de l'utilisation de Live365, consultez <http://www.live365.com/index.live>.

Écoute d'une station Live365

- Les nouveaux utilisateurs Live365 peuvent rechercher des stations de radio.
- Vous pouvez accéder à la dernière station écoutée si vous avez déjà accédé à Live365 depuis le lecteur multimédia.
- Les utilisateurs enregistrés Live365 peuvent accéder à Mes stations préréglées pour écouter leurs stations favorites.
- Les membres VIP Live365 peuvent écouter les stations de radio payantes.

Pour rechercher une station de radio :

1. Sur l'écran principal Live365, appuyez sur ◀/▶ pour sélectionner **Stations**, puis appuyez sur **OK**.

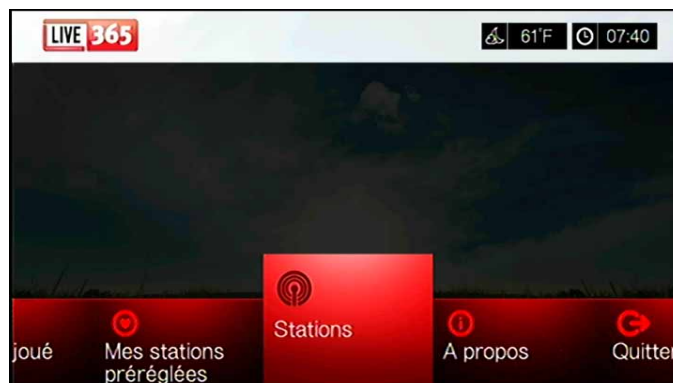

- Appuyez sur ▲/▼ pour sélectionner une catégorie de stations, puis appuyez sur **OK**.





Sélections disponibles :

- **Stations gratuites** – Radio Internet gratuite.
 - **VIP Stations** – Radio Internet payante sans interruption pour les utilisateurs enregistrés et payants de Live365. Vous devez vous connecter à votre compte Live365 et être membre VIP pour pouvoir accéder à cette catégorie. Consultez la page 132 pour plus d'informations.
 - **Recommandations** – Radio Internet gratuite recommandée par vos autres utilisateurs Live365. Vous devez être connecté pour accéder à ces stations.
 - **Recherche** – Recherche une station Live365. Consultez la page 133 pour plus d'informations.
- Appuyez sur les touches de navigation pour sélectionner la station à écouter. Appuyez sur **OK**.
 - Appuyez sur ▲ si vous voulez ajouter la station à Mes stations préréglées, si vous avez un compte Live365; Appuyez sur **OK**.
 - Appuyez sur ||▶ ou **OK** pour commencer l'écoute de la station de radio sélectionnée.

L'écran Stations de Live365 :

L'écran Stations de Live365 fournit des options d'affichage, de classement et de filtre en fonction de la qualité audio.

- Appuyez sur ▲, sélectionnez l'icône d'affichage , et appuyez sur **OK** pour basculer entre les grilles d'affichage grille ou liste.
- Appuyez sur ▲/▶, sélectionnez l'icône Filtrer et Tri , et appuyez sur **OK**.
- Appuyez sur ▶, puis sur ▲/▼ pour sélectionner Filtrer par qualité audio. Les options comprennent Toutes les stations, Seulement haut, Moyen à haut, Bas à moyen, et seulement bas (en termes de qualité audio). Appuyez sur **OK**.

- Appuyez sur ► puis sur **OK** pour cocher la case verte , puis appuyez sur **OK** une nouvelle fois.



- Sélectionnez Tri et répétez les étapes ci-dessus pour classer les stations par ordre alphabétique ou par popularité.

Pour accéder à la dernière station écoutée :

- Sur l'écran principal Live365, appuyez sur ◀/▶ pour sélectionner **Dernier joué**.

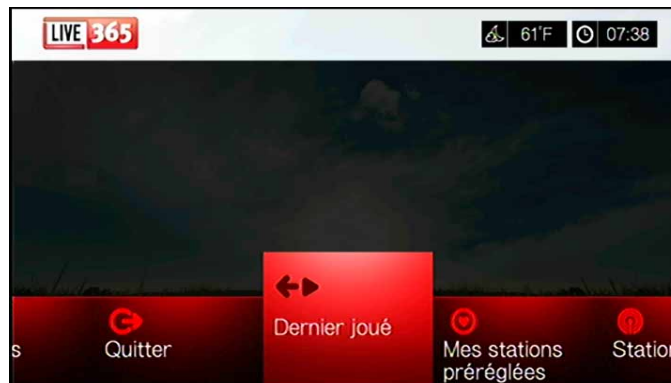

- Appuyez sur **II ►** ou sur **OK** pour commencer l'écoute de la station de radio sélectionnée.

Pour écouter une station favorite :

- Sur l'écran principal Live365, appuyez sur ◀/▶ pour sélectionner **Mes stations préréglées**, puis appuyez sur **OK**. Appuyez sur ◀/▶ pour sélectionner une station sur votre liste de stations préréglées.
- Appuyez sur **II ►** ou **OK** pour commencer l'écoute de la station de radio sélectionnée.

Pour écouter une station VIP :

- Sur l'écran principal Live365, appuyez sur ▲/▼ pour sélectionner **Stations**, puis appuyez sur **OK**.
- Appuyez sur ▲/▼ pour sélectionner **Stations VIP**, puis appuyez sur **OK**.

3. Appuyez sur ▲/▼ pour sélectionner un genre de musique, puis appuyez sur **OK**.



4. Appuyez sur ▲/▼ pour sélectionner un sous-genre de musique, puis appuyez sur **OK**.
5. Appuyez sur ◀/▶ pour sélectionner la station à écouter.
6. Appuyez sur ||▶ ou **OK** pour commencer l'écoute de la station de radio sélectionnée.

Recherche d'une station Live365

Vous pouvez effectuer une recherche de station sur les critères suivants :

- Nom d'artiste
- Titre du morceau ou du CD
- Informations sur la station
- Genre de musique
- Emplacement de la station
- Qualité audio

Vous pouvez limiter votre recherche aux stations évaluées ou non par les éditeurs de Live365 ou aux stations professionnelles, indépendantes ou officielles.

Pour rechercher une station Live365 :

1. Sur l'écran d'accueil Live365, sélectionnez **Mes stations prérégées**, **Stations**, ou **Dernier joué**, puis appuyez sur **Options**.
2. Appuyez sur ▲/▼ pour sélectionner **Rechercher**, puis appuyez sur **OK**.



3. Sur le clavier à l'écran, utilisez les boutons de navigation ▲▼◀▶ pour taper un mot clé de recherche, puis appuyez sur **OK**.

4. Appuyez sur ◀/▶ pour sélectionner une station dans le résultat de recherche.
5. Appuyez sur ||▶ ou **OK** pour commencer l'écoute de la station de radio sélectionnée.

Affichage de la station en cours d'écoute

1. Sur l'écran d'accueil Live365, sélectionnez **Mes stations préreglées**, **Stations**, ou **Dernier joué**, puis appuyez sur **Options**.
2. Appuyez sur ▲/▼ pour sélectionner **En cours**, puis appuyez sur **OK**. La station en cours s'affiche.

Ajout d'une station à votre liste de stations préreglées

Si vous aimez une station particulière, vous pouvez l'ajouter à votre liste de stations préreglées pour y accéder plus facilement à l'avenir.

Pour ajouter une station à votre liste de présélections depuis l'écran En cours :

1. Passez à la liste de stations affichant la station à ajouter.
2. Appuyez sur ◀/▶ pour sélectionner la station à ajouter.
3. Appuyez sur ▶ plusieurs fois pour activer la fonction **+** Ajouter à mes stations préreglées, puis appuyez sur **OK**.
4. La fenêtre d'enregistrement s'affiche. Appuyez sur **OK** pour confirmer la nouvelle station présélectionnée et revenir à l'écran En cours.

Suppression d'une station de votre liste de stations préreglées

Vous pouvez retirer les stations dont vous ne voulez plus depuis votre liste prédéfinie.

Pour supprimer d'une station de votre liste de stations préreglées :

1. Connectez-vous à votre compte Live365. Voir « Pour se connecter à Live365: » à la page 129 pour les instructions.
2. Sur l'écran d'accueil de Live365, appuyez sur ◀/▶ pour sélectionner **Mes stations préreglées**, puis appuyez sur **OK**.
3. Appuyez sur ◀/▶ pour sélectionner la station à supprimer.
4. Appuyez sur ▲ pour activer la fonction Supprimer une station, puis appuyez sur **OK**.
5. Un message de confirmation est affiché. Appuyez sur **OK** pour revenir à l'écran En cours.

Évaluation d'une chanson

Les sélections de musique dans Live365 sont compilées en fonction de l'évaluation des utilisateurs. Vous pouvez participer à la procédure de sélection en votant pour la chanson « pouce levé » 👍 ou « pouce baissé » 👎.

Pour évaluer une chanson :

1. Pendant la lecture de la chanson, appuyez sur ◀/▶ pour sélectionner l'icône d'évaluation : 👍 pour une évaluation positive, 👎 pour une évaluation négative. Appuyez sur **OK**.
2. Un écran de confirmation d'évaluation apparaît. Appuyez sur **OK** pour revenir à l'écran En cours.

Obtention d'informations sur le morceau

Vous pouvez envoyer les informations sur le morceau de la chanson en cours de lecture à votre compte de messagerie pour référence ultérieure.

Pour obtenir des informations sur le morceau :

1. Pendant la lecture de la chanson, appuyez sur ◀/▶ pour sélectionner ✉, puis appuyez sur **OK**.
2. La fenêtre d'enregistrement s'affiche. Appuyez sur **OK** pour revenir à l'écran En cours.
Les informations sur le morceau seront envoyées l'adresse email utilisée pour l'inscription à votre compte Live365.

Déconnexion de Live365

Déconnectez-vous de Live365 après une session d'écoute pour vous assurer que personne ne pourra modifier vos paramètres Live365 et stations sans votre autorisation.

Pour vous déconnectez de Live365 :

1. Sur l'écran Stations ou En cours, appuyez sur **Options**, puis que ▲/▼ pour sélectionner **Connexion/Déconnexion**, puis appuyez sur **OK**.
2. Appuyez sur ◀/▶ pour sélectionner **OK** à l'invite de confirmation, puis appuyez sur **OK**.

Quitter Live365

Pour retourner à l'écran des Services, appuyez sur ◀/▶ pour sélectionner **Quitter** dans l'écran d'accueil Live365, puis appuyez sur **OK**.

MLB.TV

Regardez même des matchs introuvables ailleurs en LIVE ou sur demande en qualité HD. Presque 100 matchs sont disponibles en diffusion en streaming LIVE chaque semaine. Recevez des feeds des matchs à domicile ou à l'extérieur et utilisez la navigation rapide pour battre vos scores de jeu. Et encore, regardez plus de 150 matchs d'entraînement du printemps sans restrictions.



.....
Remarque : Abonnement Premium MLB.TV requis. Voir MLBTV.COM pour plus de détails.

Voir http://mlb.mlb.com/mlb/help/faq_subscriptions.jsp pour plus de détails et pour une foire aux questions sur l'accès aux abonnements.

Pour accéder à MLB.TV :

1. Allez au menu de l'Accueil | Services, puis appuyez sur **OK**.
2. La liste des services Internet disponibles apparaît. Sélectionnez MLB.TV , puis appuyez sur **OK**.
3. Sélectionnez **Lier maintenant**, puis appuyez sur **OK**.

4. Passez à l'adresse www.mlb.tv/wdtv et entrez le code indiqué à l'écran.

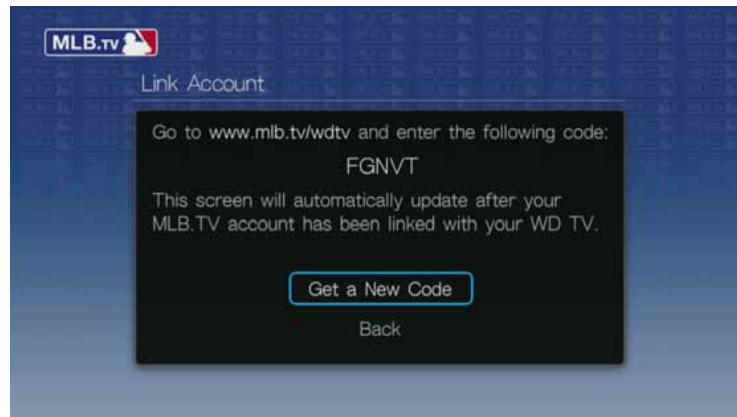

5. Appuyez sur **OK** sur la télécommande. Le menu principal de MLB.TV s'affiche.



Today's Games

Pour afficher Today's Games :

1. Appuyez sur ▲/▼ pour sélectionner un jeu dans la liste sur l'écran principal, puis appuyez sur **OK**.
2. Sélectionnez un flux vidéo (diffusion HOME ou AWAY), puis appuyez sur **OK**.
3. Sélectionnez une option de lecture (**Lire depuis le début**, **Reprendre la lecture**, **Regarder en direct**), puis appuyez sur **OK**.

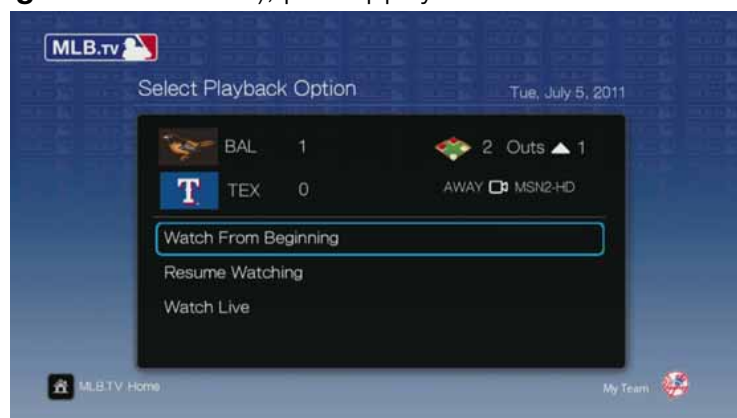

Relecture de jeu

Appuyez sur **OK** en regardant un jeu pour faire apparaître l'écran de relecture MLB.TV. Utilisez les boutons de navigation pour **Revenir au début**, **Sauter de 10 secondes**, jouer **Lentement**, **Jouer en direct** ou **Sélectionner un flux**. Sélectionnez **Fermer** puis appuyez sur **OK** pour fermer l'écran de lecture.



Options de lecture

Appuyez sur **Options** pendant la lecture d'un jeu pour faire apparaître l'écran d'options de lecture. En dehors des options disponibles sur l'écran de lecture, l'écran d'options comporte aussi les possibilités **Zoom et panoramique** (voir « Sélection des options de Zoom et panoramique vidéo » à la page 78) et **Effet sonore** (chaîne TV, station de radio ou bruit de fond de public),

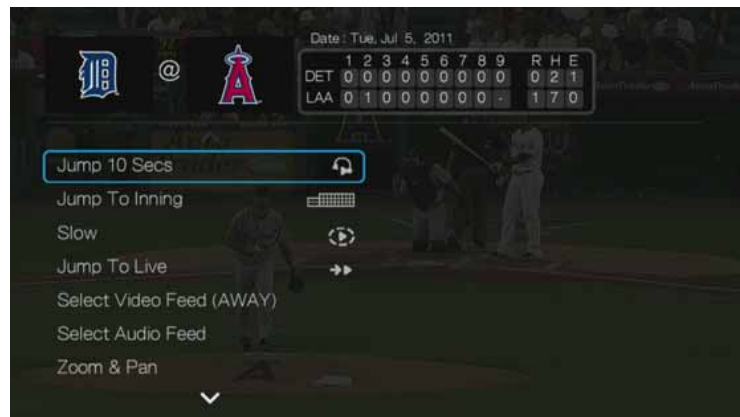

Calendrier

Sur l'écran principal de MLB.TV, trouvez **Calendrier** puis appuyez sur **OK**. Le calendrier de votre équipe apparaît. Sélectionnez la date ou passez à une date précédente et appuyez sur **OK** pour afficher les jeux actuels ou archivés.



Classements

Sur l'écran principal MLB.TV, trouvez **Classements** puis appuyez sur **OK** pour afficher les classements AL et NL.

Récaps de jeu

Sur l'écran principal de MLB.TV, trouvez **Récaps de jeu** puis appuyez sur **OK**. Utilisez les boutons de navigation pour afficher les récaps de jeu récents.



Configuration

Sur l'écran principal de MLB.TV, trouvez **Classements** puis appuyez sur **OK**. Vous pouvez sur cet écran accéder à des fonctions telles que la définition de votre ou vos équipes favorites, de l'équipe par défaut pour le calendrier, délier votre compte, afficher ou masquer les scores sur l'écran principal.

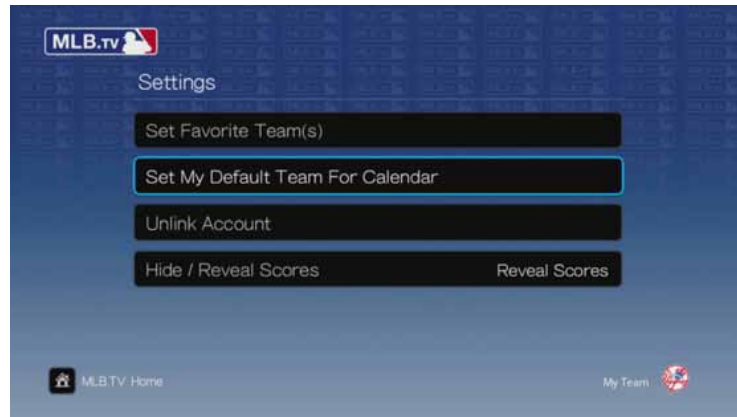

Netflix

Profitez des dernières nouveautés, des grands classiques et des séries TV instantanément sur votre lecteur multimédia WD TV. Vous n'aurez plus à attendre que vos films soient livrés, et vous ne serez plus limité par la petite taille de votre écran d'ordinateur pour visionner des flux en streaming. Accédez à votre abonnement Netflix illimité et regardez instantanément des épisodes de séries TV et des films sur votre grand écran.*



.....
*Netflix n'est pas disponible dans tous les pays. Abonnement illimité requis. Plus d'informations sur www.netflix.com.

Pour accéder à Netflix :



.....
Important : Assurez-vous de mettre à jours votre logiciel à la dernière version disponible avant de suivre les instructions ci-dessous. Voir « Mise à jour du logiciel » à la page 216 pour plus de détails.

1. Allez au menu de l'Accueil | Services, puis appuyez sur **OK**.
2. La liste des services Internet disponibles apparaît. Sélectionnez Netflix , puis appuyez sur **OK**.

Membres Netflix existants

Suivez les instructions à l'écran pour entrer votre nom d'utilisateur (dans la plupart des cas, votre adresse email enregistrée) et le mot de passe pour accéder à votre compte en utilisant la télécommande. Allez sur www.netflix.com/signinhelp si vous rencontrez des problèmes.

Pour accéder à Netflix

Allez sur www.netflix.com/wdtv pour vous enregistrer et obtenir un mois d'essai gratuit.

Navigation sur Netflix

Une fois que vous avez accédé à votre compte Netflix, naviguez en utilisant la télécommande pour choisir parmi une variété de catégories de films et de programmes TV.



.....

Remarque : Pour désactiver Netflix sur le lecteur multimédia, réinitialisez l'appareil aux paramètres d'usine. Voir « Réinitialisation de l'appareil » à la page 211. Pour désactiver le lecteur multimédia de votre compte Netflix, connectez-vous sur votre compte Netflix. Naviguez jusqu'à « Votre compte & Aide ». Sous « Gérer les appareils et les ordinateurs prêts pour Netflix », localisez l'appareil WD TV et sélectionnez « Désactivez ».

Pandora (USA seulement)

Pandora est un service automatisé de recommandation de musique et de radio par Internet. Avec Pandora, vous pouvez saisir le titre d'une chanson ou le nom d'un artiste, le service répond en proposant des sélections musicalement similaires. Vous pouvez fournir une évaluation (approuvé/non approuvé) individuellement par chanson, et Pandora en tiendra compte pour les sélections à venir.

Conditions d'utilisation de Pandora

Les conditions ci-dessous doivent être réunies pour utiliser le service Pandora.

- Vous devez disposer d'un compte Pandora. Accédez à www.pandora.com/wd pour créer votre compte. Après enregistrement, notez votre code d'activation. Vous aurez besoin de ce code pour vous connecter à Pandora à partir de votre lecteur multimédia.
- Pour l'instant, Pandora n'est disponible que pour les utilisateurs situés aux États-Unis. Vous devez avoir une connexion réseau basée aux États-Unis.

Pour régler la langue du système en anglais :

1. Allez au menu Accueil | Réglages.
2. Appuyez sur ◀/▶ pour sélectionner **Apparence**, puis appuyez sur **OK**.
3. Appuyez sur ▲/▼ pour sélectionner **Langue**, puis appuyez sur **OK**.

- Appuyez sur ▲/▼ pour sélectionner **Anglais**, puis appuyez sur **OK**.

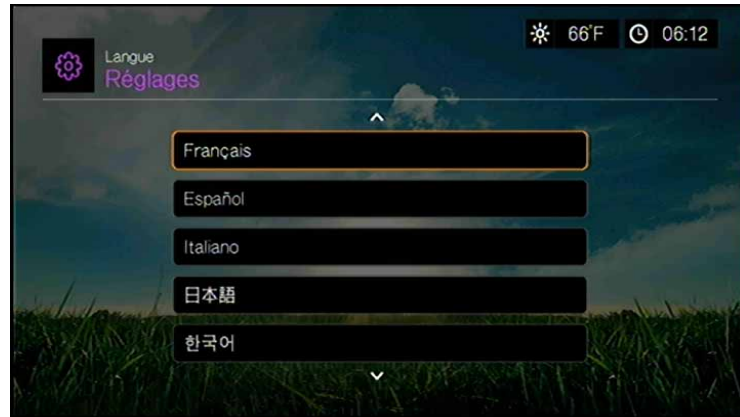

Première connexion à Pandora

- Allez au menu de l'Accueil | Services, puis appuyez sur **OK**.
- La liste des services Internet disponibles apparaît. Sélectionnez Pandora **PANDORA**, puis appuyez sur **OK**.
- Appuyez sur **OK** pour ouvrir l'écran Ajouter un compte.
- Si vous avez déjà un compte Pandora, choisissez **J'ai un compte Pandora**, puis appuyez sur **OK** pour créer votre nouveau compte Pandora. Passez à l'étape 6.

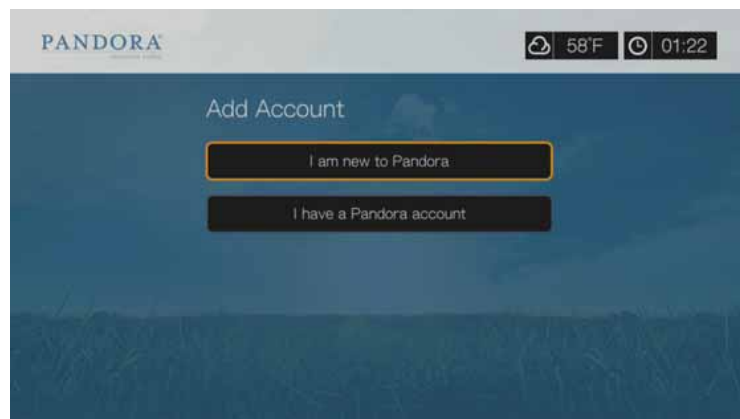

- Si vous n'avez pas encore de compte Pandora, sélectionnez **Je suis nouveau sur Pandora**, puis appuyez sur **OK**.
- Notez le code d'activation et suivez les instructions à l'écran, (allez sur www.pandora.com/wd pour créer un nouveau compte). Quand vous avez terminé, choisissez **Continuer**, puis appuyez sur **OK**.
- Utilisez les boutons de navigation ▲▼◀▶ pour taper votre nom d'utilisateur Pandora avec le clavier à l'écran, puis appuyez sur **OK**.
- Utilisez les boutons de navigation ▲▼◀▶ pour taper votre mot de passe de compte Pandora avec le clavier à l'écran, puis appuyez sur **OK**.
- Appuyez sur ◀/▶ pour sélectionner une option d'enregistrement.

Options disponibles :

- **Non** – Les coordonnées de votre compte ne seront pas enregistrées. Vous devrez répéter la procédure de connexion initiale à chaque accès au service Pandora à l'aide du lecteur multimédia.
- **Se souvenir du nom seulement** – Votre nom d'utilisateur est enregistré, mais vous serez invité à taper votre mot de passe à chaque accès au service Pandora à l'aide du lecteur multimédia.
- **Oui** – Votre nom d'utilisateur et votre mot de passe sont enregistrés. Vous est automatiquement connecté à votre compte à chaque fois que vous accédez au service Pandora à l'aide du lecteur multimédia.

10. Appuyez sur **OK** pour terminer la procédure de connexion.

Après une connexion réussie à Pandora, l'écran Stations apparaît.



Cet écran permet de créer de nouvelles stations, de commencer l'écoute de stations créées précédemment et de liste de lecture Quickmix, ainsi que de définir les préférences de profil de votre compte.

Pour plus d'informations sur ces fonctions, options et limitations d'utilisation de Pandora, consultez <http://www.pandora.com>.

Stations Pandora

Une station Pandora est un flux personnalisé de musique, basé sur un ou plusieurs noms d'artiste ou titres de chanson de votre choix. Une fois connecté à Pandora depuis votre lecteur multimédia, vous pouvez facilement accéder à vos stations à partir de la barre de menu Musique.

Rappel des stations Pandora

- Vous pouvez avoir jusqu'à 100 stations à un instant donné, plus un QuickMix. Quand vous atteignez ce nombre maximum de stations, vous devez en supprimer une avant de pouvoir en ajouter une autre.
- Pandora n'autorise pas de lecture immédiate ou « à la demande » d'une chanson spécifique.
- Une station Pandora ne peut pas lire plus de quatre chansons d'un même artiste dans une période de trois heures.
- Après huit heures d'écoute, Pandora vous demande si vous écoutez toujours. La diffusion s'arrête jusqu'à votre réponse.

- La sélection de musique diffusée depuis votre station Pandora contient un mélange de chansons et d'artistes compilé à partir de :
 - la valeur « initiale » utilisée pour la création de cette station. Passez à la section suivante pour des instructions sur la création d'une station Pandora.
 - l'évaluation du morceau (pouce levé/pouce baissé) que vous donnez. Consultez la page 144 pour plus d'informations.
 - le nombre d'évitements affectés à un morceau. Consultez la page 145 pour plus d'informations.
- Il est impossible de rembobiner ou rejouer immédiatement les chansons de votre station Pandora.

Pour créer une station Pandora :

1. Allez sur **Créer une station**, ou appuyez sur **Options** pour sélectionner **Créer une station**. Appuyez sur **OK**.
2. Utilisez les boutons de navigation ▲▼◀▶ pour taper le nom d'un artiste ou un titre de chanson à l'aide du clavier à l'écran. Sélectionnez **Soumettre**, puis appuyez sur **OK**.
3. Appuyez sur ▲/▼ pour sélectionner une liste dans les résultats de recherche, puis appuyez sur **OK**.

La liste sélectionnée sert de valeur « initiale » de station pour que Pandora puisse compiler et diffuser de la musique comparable à votre station.

Pour écouter une station Pandora :

1. Sur l'écran **Stations**, utilisez les touches de navigation pour sélectionner le nom de la station que vous souhaitez écouter.
2. Appuyez sur **II ▶** ou **OK** pour commencer l'écoute de la station Pandora sélectionnée. Appuyez sur **Suivant ■■** pour passer au morceau suivant.

Pour passer à une autre station :

1. Quand vous écoutez une station, appuyez sur **STOP ■**. Vous êtes redirigé vers l'écran **Stations**.
2. Utilisez les touches de navigation pour sélectionner le nom de la station que vous souhaitez écouter.
3. Appuyez sur **II ▶** ou sur **OK** pour commencer l'écoute de la station sélectionnée.

Pour renommer une station Pandora :

1. Réglez-vous sur la station à renommer.
2. Allez sur **Renommer une station**, ou appuyez sur **Options** puis sur ▲/▼ pour sélectionner **Renommer cette station**. Appuyez sur **OK**.



3. Utilisez les boutons de navigation ▲▼◀▶ pour taper un nouveau nom de station à l'aide du clavier à l'écran. Sélectionnez **Envoyer**, puis appuyez sur **OK**.

Pour supprimer une station Pandora :

1. Réglez-vous sur la station à supprimer.
2. Allez sur **Supprimer une station**, ou appuyez sur **Options** puis sur ▲/▼ pour sélectionner **Supprimer cette station**. Appuyez sur **OK**.
3. Appuyez sur ◀/▶ pour sélectionner **OK** sur l'invite de confirmation, puis appuyez sur **OK**.

QuickMix

QuickMix est une fonction qui vous permet d'écouter plus d'une station à la fois. QuickMix ne passera qu'un morceau à la fois, en fonction d'une caractéristique musicale (tandis qu'une station comme Pandora en passe quatre à la suite), la tonalité change donc plus souvent.

Évaluation d'une chanson

Vous pouvez influencer la sélection de musique diffusée par votre station Pandora en fournissant une évaluation du morceau pour la chanson en cours de lecture.

Vous pouvez donner à une chanson un vote « pouce levé » ou « pouce baissé ».

Pouce levé

Si vous aimez la chanson en cours de lecture, donnez-lui un vote pouce levé. Cette évaluation positive signifie que :

- La liste de chansons immédiatement suivante pour cette station sera générée en enregistrant le vote « pouce levé » comme point de départ musical de la chanson.
- Les listes de chansons ultérieures auront probablement des caractéristiques musicales similaires. Plusieurs votes « pouce levé » sur cette station pour des chansons similaires auront un effet cumulatif.
- Cette chanson sera jouée un peu plus souvent que d'autres dans la liste de lecture potentielle de cette station, et sera jouée à peu près aussi souvent que d'autres chansons qui ont reçu un votre « pouce levé » sur cette station.

Pouce baissé

Si vous ne souhaitez pas entendre une chanson sur une station particulière, donnez-lui un vote pouce baissé. Cette évaluation négative signifie que :

- La chanson ne sera plus lue, s'il reste des « six évitements par heure » disponibles sur cette station particulière (cette limite est définie par station, par heure glissante).
- La chanson sera supprimée de façon permanente de la liste de lecture de cette station spécifique.
- Une nouvelle liste de chansons de style musical différent commencera sa lecture.
- Si vous avez donné au moins deux votes « pouce baissé » à un artiste spécifique sur cette station, les chansons de cet artiste ne seront plus incluses dans la liste de lecture de cette station.

Pour évaluer une chanson :

- Pendant la lecture d'une chanson, appuyez sur ◀/▶ pour sélectionner 👍 ou 👎, puis appuyez sur **OK**.
Une invite apparaît pour confirmer votre vote.

Mise en sommeil d'une chanson

Quand vous ne souhaitez plus écouter une chanson, sans pour autant la supprimer définitivement de la liste de lecture d'une station, vous pouvez la mettre en « sommeil ». Ceci empêchera la lecture de cette chanson sur une de vos stations pendant 30 jours.

Pour mettre une chanson en sommeil :

- Pendant la lecture de la chanson, appuyez sur ◀/▶ pour sélectionner ⏸, puis appuyez sur **OK**.
Une invite de confirmation de l'action « veille » apparaît.

Marque-page sur une chanson ou un artiste

Il est possible de poser un marque-page sur une chanson ou un artiste pour référence ultérieure. Vous pourrez revenir ultérieurement à ce marque-page pour acheter la piste lors de votre connexion Pandora depuis votre ordinateur ou périphérique mobile, ou pour partager vos préférences musicales avec d'autres utilisateurs de Pandora.

Pour poser un marque-page sur une chanson ou un artiste :

1. Pendant la lecture de la chanson, appuyez sur ◀/▶ pour sélectionner 📌, puis appuyez sur **OK**.
2. Appuyez sur ▲/▼ pour sélectionner la pose d'un marque-page sur le titre de la chanson ou l'artiste de la chanson, puis appuyez sur **OK**.

Le nouveau marque-page est ajouté à votre page de profil d'auditeur.

Connectez-vous à Pandora depuis votre ordinateur ou périphérique mobile pour consulter cette page de profil.

Pourquoi une chanson se trouve-t-elle dans la liste de lecture de ma station

Vous pouvez voir pourquoi Pandora a inclus un morceau spécifique dans la liste de lecture de votre station. Pendant la lecture de la chanson, appuyez sur **Pourquoi cette chanson ?**, puis appuyez sur **OK**. L'analyse du morceau apparaît.

Supprimer un compte Pandora

1. Sélectionnez Pandora depuis le menu Services, puis appuyez sur **OK**.
2. Appuyez sur ▲/▼ pour sélectionner le compte que vous souhaitez effacer ►, sélectionnez le  puis appuyez sur **OK**.

Picasa

Regardez, partagez et profitez de vos photos directement sur votre TV.

Pour en savoir plus sur les services de Picasa, et les options et limitations correspondantes, consultez <http://www.picasa.google.com>.

Pour accéder à Picasa :

1. Allez au menu de l'Accueil | Services, puis appuyez sur **OK**.
2. La liste des services Internet disponibles apparaît. Sélectionnez , puis appuyez sur **OK** pour afficher l'écran d'accueil Picasa.

Options disponibles :

- Compte
- Rechercher
- Mes photos
- Personnes dont je suis les mises à jour
- En vedette
- Récent

Connexion à votre compte Picasa



.....
Remarque : Si vous n'avez pas de compte Picasa et souhaitez en créer un, visitez <http://www.picasa.google.com>.

1. Appuyez sur ◀/▶ et sélectionnez **Compte** dans l'écran d'accueil Picasa, puis appuyez sur **OK**.



2. Sélectionnez **Ajouter un compte**, puis appuyez sur **OK**.



3. Utilisez les boutons de navigation ▲▼◀▶ pour taper votre nom d'utilisateur Picasa à l'aide du clavier virtuel à l'écran. Sélectionnez **Envoyer**, puis appuyez sur **OK**.
4. Utilisez les boutons de navigation ▲▼◀▶ pour taper votre mot de passe de compte Picasa à l'aide du clavier à l'écran. Sélectionnez **Envoyer**, puis appuyez sur **OK**.
5. Appuyez sur ▲/▼ pour sélectionner une option d'enregistrement. Appuyez sur **OK** quand vous avez terminé.

Options disponibles :



- **Non** – Les coordonnées de votre compte ne sont pas enregistrées. Vous devrez répéter la procédure de connexion initiale à chaque accès à Picasa à l'aide du lecteur multimédia.
 - **Se souvenir du nom seulement** – Votre nom d'utilisateur est enregistré, mais vous serez invité à entrer votre mot de passe à chaque accès à Picasa à l'aide du lecteur multimédia.
 - **Oui** – Votre nom d'utilisateur et votre mot de passe sont enregistrés. Vous pourrez ultérieurement vous connecter à votre compte à partir de l'écran de connexion au compte Picasa.
6. La page **Mes Photos** s'affiche. Passez à la section suivante pour plus d'informations sur cette page.

Compte

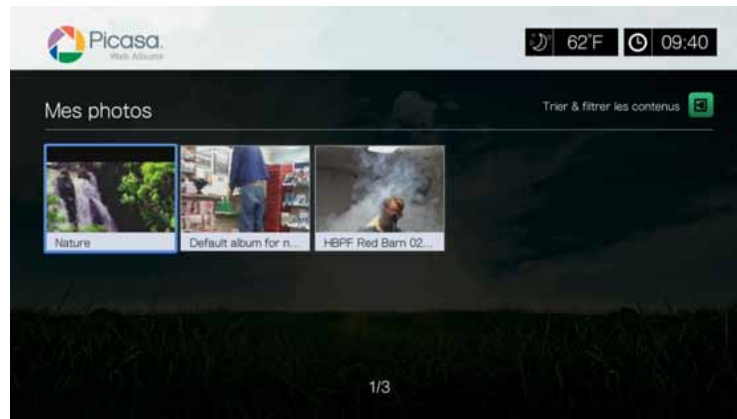
Par défaut, la page **Mes Photos** s'affiche quand vous vous connectez à votre compte. Cette page contient les photos et les vidéos que vous avez envoyées à Picasa.



Remarque : Si vous n'avez pas envoyé de photo ou de vidéo, l'écran affiche « Il n'y a pas de contenus dans le dossier actuel. »

Vous pouvez trier et filtrer les contenus sur cette page en affichant tous les contenus **(Tout)** ou votre **Galerie non listée** ou **Galerie publique**. Appuyez sur  ou allez à , et appuyez sur **OK**, puis appuyez sur **▲/▼** et sur **OK** deux fois pour passer cette sélection.



Recherche de contenus.

Vous pouvez rechercher des photos et des vidéos qui vous intéressent particulièrement sur Picasa. Les résultats de la recherche sont affichés selon les critères suivants :

- Noms de fichier
- Légendes
- Tags
- Noms de dossier ou d'album
- Fabricant de l'appareil photo
- Date (« novembre » ou « 2011 » par exemple)

Le lecteur multimédia enregistre vos recherches pour un accès plus rapide à l'avenir.



Remarque : Les contenus marqués comme privés par les utilisateurs n'apparaissent pas dans les résultats de recherche.

Pour rechercher des contenus :

1. Appuyez sur ◀/▶ et sélectionnez **Recherche** dans l'écran d'accueil Picasa, puis appuyez sur **OK**.



2. Utilisez les boutons de navigation ▲▼◀▶ pour taper un mot clé associé au sujet des contenus que vous recherchez avec le clavier à l'écran. Sélectionnez **Envoyer**, puis appuyez sur **OK**.

La recherche de contenus commence (elle peut prendre quelques secondes). Les contenus correspondant à votre mot clé de recherche apparaissent dans un écran de résultats de recherche.

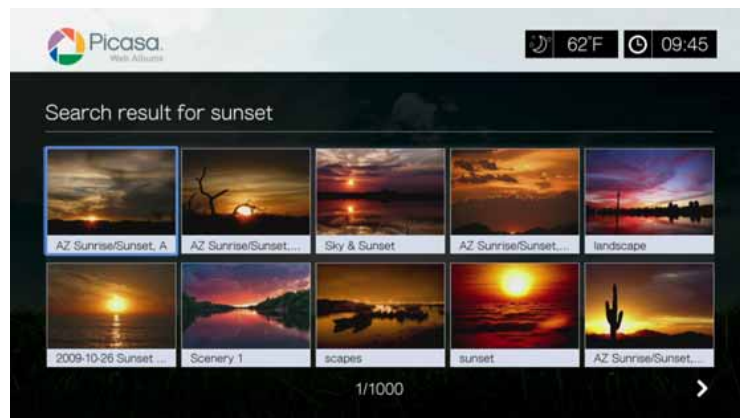

3. Utilisez les boutons de navigation pour sélectionner une photo ou une vidéo.
4. Appuyez sur ||▶ ou sur **OK** pour voir la photo sélectionnée ou pour commencer à regarder la vidéo sélectionnée.

Pour utiliser l'icône Rechercher dans l'historique :

1. Appuyez sur le bouton **RECHERCHER**  sur la télécommande. Ceci fait apparaître la liste de l'historique de recherche.

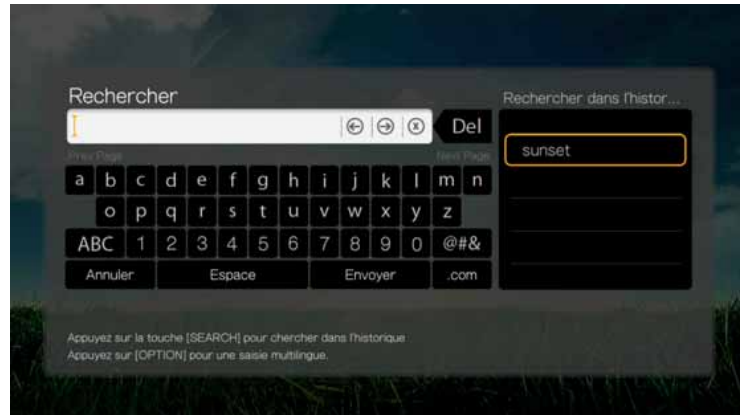

2. Appuyez sur **▲/▼** pour sélectionner une recherche dans la sélection affichée.
3. Appuyez sur **OK** pour lancer la recherche enregistrée.

Mes photos

Mes photos contient toutes les photos et toutes les vidéos de vos albums Web Picasa. Pour voir les images et les vidéos, utilisez les touches de navigation pour sélectionner un album photo à sélectionner, puis appuyez sur **OK**. Sélectionnez un fichier individuel et appuyez sur **OK** pour voir, ou appuyez sur **||▶** pour voir un diaporama de toutes les photos d'un album.

Options du Menu Photo

Quand une vignette de photo dans un album Web est sélectionnée, appuyez sur **Options**. Les options du menu de Mes photos s'affichent. Appuyez sur **Précédent** quand vous avez terminé pour revenir au menu de l'album Web.



Informations

Utilisez cette option pour afficher les informations suivantes à propos de l'image en cours :

- Date
- Modèle et fabrication de la caméra
- Paramètres ISO, d'exposition, et d'ouverture
- Distance focale
- Informations rapides



Envoyer sur Facebook

La fonction Envoyer sur Facebook de Picasa est la même que pour les vidéos. Voir « Envoyer sur Facebook » à la page 72.

Commentaires

Utilisez cette option pour faire ou voir les commentaires sur la photo sélectionnée. Utilisez les boutons de navigation pour sélectionner **Cacher les commentaires** ou **Ecrire un commentaire...** à l'aide du clavier à l'écran, puis appuyez sur **OK**.

Options d'affichage des photos

- Pour afficher les options des photos pendant l'affichage d'une photo, appuyez sur **Options**.
- Pour revenir à la photo que vous étiez en train de regarder, appuyez sur **RETOUR** ou sur **Options** une nouvelle fois.



Informations

Voir « Informations » à la page 151.

Mode lecture

Voir « Mode lecture » à la page 96.

Rotation vers la gauche et vers la droite

Voir « Rotation vers la gauche et vers la droite » à la page 96.

Sélection des options de Zoom et panoramique photo

Voir « Sélection des options de Zoom et panoramique vidéo » à la page 78.

Envoyer sur Facebook

Voir « Envoyer sur Facebook » à la page 72.

Utiliser comme fond

Voir « Utiliser comme fond » à la page 95.

Commentaires

Voir « Commentaires » à la page 151.

Télécharger une photo

Utilisez ce menu pour télécharger une photo sur le disque dur du lecteur multimédia ou sur un autre appareil réseau attaché.

Affichage des vignettes photo

Voir « Affichage des miniatures photo » à la page 97.

Diaporamas

Voir « Diaporamas » à la page 98.

Lecteur vidéo

La disposition du lecteur de Picasa est comparable à celle de l'écran de lecteur vidéo habituel. Il affiche la barre d'état de lecture et le temps écoulé et le temps de lecture total. Appuyez sur **|| ▶** pour mettre en pause et reprendre la lecture.

Personnes dont je suis les mises à jour

L'écran Personnes dont je suis les mises à jour présente les vignettes des profils représentant les personnes qui vous suivez sur Picasa. Sélectionnez une vignette pour voir les albums de la Galerie publique de chacune de ces personnes. Utilisez les boutons de navigation pour sélectionner des photos individuelles ou appuyez sur **|| ▶** à l'intérieur de l'album pour commencer un diaporama photo.

En vedette

Cet écran présente des photos des utilisateurs de Picasa sélectionnées par Picasa. Utilisez les boutons de navigation pour sélectionner des photos individuelles ou appuyez sur **II ►** pour commencer un diaporama photo. Quand vous regardez une photo, appuyez sur **Options** puis sélectionnez **Plus de photos à partir de cet utilisateur** pour voir tous les albums de la galerie publique de cet utilisateur.

Récent

Cet écran présente des photos des utilisateurs de Picasa récentes, et fonctionne de la même façon que l'écran En vedette ci-dessus.

Supprimer un compte Picasa

1. Sur l'écran principal Picasa, appuyez sur ◀/▶ pour sélectionner **Compte**, puis appuyez sur **OK**.
2. Appuyez sur ▲/▼ pour sélectionner **Effacer le compte**, puis appuyez sur **OK**.
3. Appuyez sur ▲/▼ pour sélectionner le compte que vous souhaitez effacer, puis appuyez sur **OK**.
4. Appuyez sur ◀/▶ pour sélectionner **OK** sur l'invite de confirmation, puis appuyez sur **OK**.

SHOUTcast Radio

SHOUTcast Radio est LE répertoire des stations radio en ligne avec plus de 45 000 stations radio de musique, d'infos, de sports et communautaires du monde entier.

Pour accéder à SHOUTcast :

1. Allez au menu de l'Accueil | Services, puis appuyez sur **OK**.
2. La liste des services Internet disponibles apparaît. Sélectionnez SHOUTcast Radio , puis appuyez sur **OK**.

Options disponibles :

- Rechercher
- Genres de radio
- Favoris
- Top Radios
- À propos
- Sortie

Ecouter une station radio SHOUTcast

Pour rechercher une station de radio :

1. Sur l'écran principal SHOUTcast Radio, appuyez sur ◀/▶ pour sélectionner **Genres de radios**, puis appuyez sur **OK**.

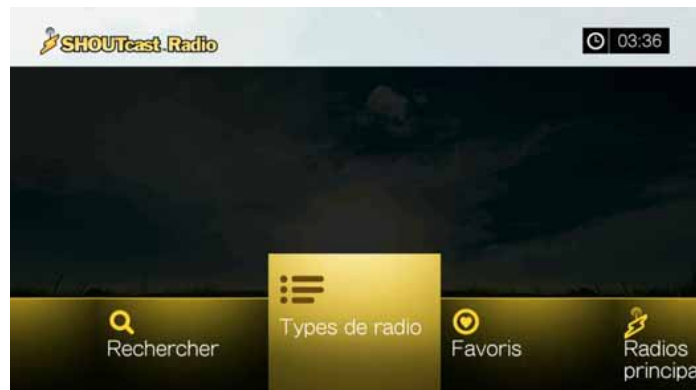

2. Appuyez sur ▲/▼ pour sélectionner parmi une variété de genres, puis appuyez sur **OK**.



3. Appuyez sur ▲/▼ pour sélectionner parmi un variété de sous-genre (si nécessaire), puis appuyez sur **OK**.
4. Appuyez sur ▲/▼ pour sélectionner une radio.

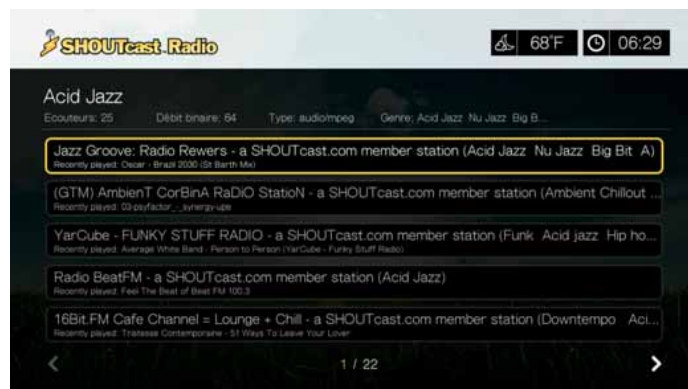

5. Appuyez sur **Options**, puis appuyez sur ▲/▼ pour sélectionner **Ajouter aux favoris** si vous voulez ajouter la station à vos favoris. Appuyez sur **OK**.
6. Appuyez sur ||▶ ou **OK** pour commencer l'écoute de la station de radio sélectionnée. Vous pouvez voir les informations concernant la station et le morceau en cours d'écoute, comme le titre, le genre, le nombre d'auditeurs, etc. en haut de l'écran.

Rechercher une station radio SHOUTcast

Pour rechercher une station SHOUTcast :

1. Sur l'écran principal SHOUTcast Radio, appuyez sur ◀/▶ pour sélectionner **Recherche**, puis appuyez sur **OK**.
2. Filtrez vos résultats en sélectionnant **Tous**, **Artiste**, ou **Genre**, puis appuyez sur **OK**.



3. Sur le clavier à l'écran, utilisez les boutons de navigation ▲▼◀▶ pour taper un mot clé de recherche, puis appuyez sur **OK**.



.....
Remarque : Vous pouvez aussi appuyer sur 🔍 sur la télécommande pour aller à la liste de résultats après avoir saisi plusieurs caractères dans le champ de recherche.

4. Appuyez sur ▲/▼ pour sélectionner une station dans le résultat de recherche.
5. Appuyez sur ||▶ ou **OK** pour commencer l'écoute de la station de radio sélectionnée.

Ajout d'une station à votre liste de favoris

Si vous aimez une station particulière, vous pouvez l'ajouter à votre liste de favoris pour y accéder plus facilement à l'avenir.

Pour ajouter une station radio, un programme ou un podcast à vos favoris :

1. Passez à la liste de stations affichant la station à ajouter.
2. Appuyez sur ▲/▼ pour sélectionner la station à ajouter, ou commencer à l'écouter.

3. Appuyez sur **Options**, puis appuyez sur ▲/▼ pour sélectionner **Ajouter aux favoris** si vous voulez ajouter la station à vos favoris, puis appuyez sur **OK**.



4. Appuyez sur **OK** à nouveau pour confirmer.

Ecouter une station de votre liste de favoris

Pour écouter une station favorite :

1. Sur l'écran principal SHOUTcast Radio, appuyez sur ◀/▶ pour sélectionner **Favoris**, puis appuyez sur **OK**.
2. Appuyez sur ▲/▼ pour sélectionner une station à partir de la liste.
3. Appuyez sur ||▶ ou **OK** pour commencer l'écoute de la station de radio sélectionnée.

Assigner une touche pré-réglée à une station

Vous pouvez assigner une touche numérique de la télécommande à une station radio SHOUTcast pour un accès rapide.

Pour assigner une touche pré-réglée à une station :

1. Passez à la liste de stations affichant la station à ajouter.
2. Appuyez sur ▲/▼ pour sélectionner la station à ajouter, ou commencer à l'écouter.
3. Appuyez sur **OPTIONS**, puis appuyez sur ▲/▼ pour sélectionner **Musique pré-réglée**. Appuyez sur ▶.

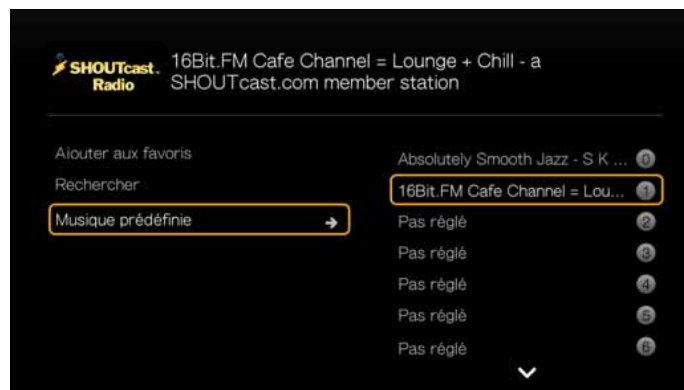

4. Appuyez sur ▲/▼ pour sélectionner une touche numérique de la télécommande, puis appuyez sur **OK**.

Suppression d'une station de votre liste de stations préreglées

Vous pouvez retirer les stations dont vous ne voulez plus depuis votre liste prédéfinie.

Pour supprimer d'une station de votre liste de stations préreglées :

1. Sur l'écran principal SHOUTcast Radio, appuyez sur ◀/▶ pour sélectionner **Favoris**, puis appuyez sur **OK**.
2. Appuyez sur ▲/▼ pour sélectionner la station à supprimer.
3. Appuyez sur **Options**, puis appuyez sur ▲/▼ pour sélectionner l'option **Supprimer des favoris**, puis appuyez sur **OK**.

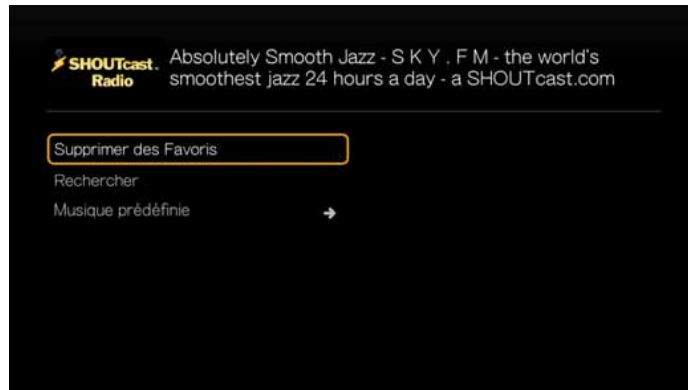

4. Un message de confirmation est affiché. Sélectionnez **OK**, puis appuyez sur **OK**.

Top Radios

Pour choisir parmi les radio SHOUTcast les plus populaires, appuyez sur ◀/▶ pour sélectionner **Top radios** dans l'écran principal de SHOUTcast Radio, puis appuyez sur **OK**.

À propos

Pour plus d'informations sur le service radio de SHOUTcast Radio telles que les conditions d'utilisation, appuyez sur ◀/▶ pour sélectionner **A propos** dans l'écran principal de SHOUTcast, puis appuyez sur **OK**.

Sortie

Pour quitter simplement SHOUTcast Radio, appuyez sur ◀/▶ pour sélectionner **Quitter** dans l'écran principal de SHOUTcast Radio, puis appuyez sur **OK**.

Spotify

Profitez d'un accès sur demande à plus de 15 millions de morceaux et d'album. Tous les artistes, tous les albums, tous les genres musicaux - disponibles instantanément sur votre lecteur multimédia.* Spotify est disponible aux USA, UK, Suède, Finlande, Norvège, France, Pays-Bas, Espagne, Autriche, Belgique, Suisse et Danemark. Pour utiliser ce service, créez un compte Spotify sur www.spotify.com.



.....
*Compte Spotify Premium requis.

Pour accéder à Spotify :

1. Allez au menu de l'Accueil | Services, puis appuyez sur **OK**.
2. La liste des services Internet disponibles apparaît. Sélectionnez Spotify , puis appuyez sur **OK**.
3. L'annonce sur les termes et conditions apparaît. Sélectionnez **J'accepte**, puis appuyez sur **OK**.
4. Appuyez sur **OK** pour vous connecter sur Spotify

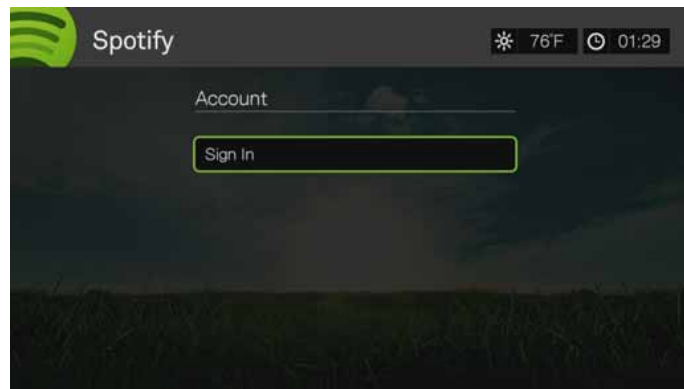

5. Utilisez les boutons de navigation ▲▼◀▶ pour taper votre nom d'utilisateur Spotify avec le clavier à l'écran, puis appuyez sur **OK**.
6. Utilisez les boutons de navigation ▲▼◀▶ pour taper votre mot de passe de compte Spotify avec le clavier à l'écran, puis appuyez sur **OK**.
7. Appuyez sur **OK** pour terminer la procédure de connexion.
8. Le menu principal de Spotify s'affiche. Options disponibles :
 - Les nouveautés
 - Toplist
 - Liste de lecture
 - Etoilés
 - Reçus
 - Personnes
 - Rechercher
 - Compte

Recherche d'un artiste, album ou morceau Spotify

Pour rechercher un artiste un album ou un morceau Spotify :

1. Sur l'écran principal Spotify, appuyez sur ◀/▶ pour sélectionner **Recherche**, puis appuyez sur **OK**.
2. Appuyez sur ▲/▼ pour sélectionner les morceaux, les albums ou les artistes. Appuyez sur **OK** pour faire votre choix.

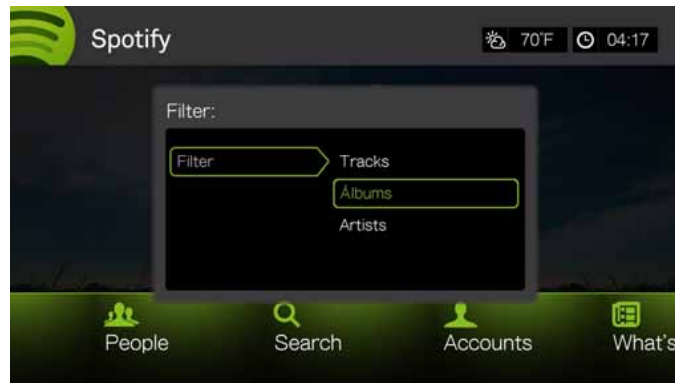

3. Appuyez de nouveau sur **OK**.
4. Utilisez le clavier à l'écran pour saisir et envoyer des mots clés de recherche.
5. Appuyez sur ▲/▼ pour sélectionner un album ou un morceau dans le résultat de recherche.
6. Si nécessaire, utilisez les boutons de navigation puis appuyez sur ||▶ ou **OK** pour commencer l'écoute de l'album ou du morceau sélectionné.

Etoile

Vous pouvez mettre une étoile à un morceau pour un accès rapide dans le futur via le menu Etoilé sur l'écran d'accueil de Spotify.

1. Après sélection du morceau auquel vous souhaitez attribuer une étoile, appuyez sur **Options**, sélectionnez **Etoile**, puis appuyez sur **OK**.

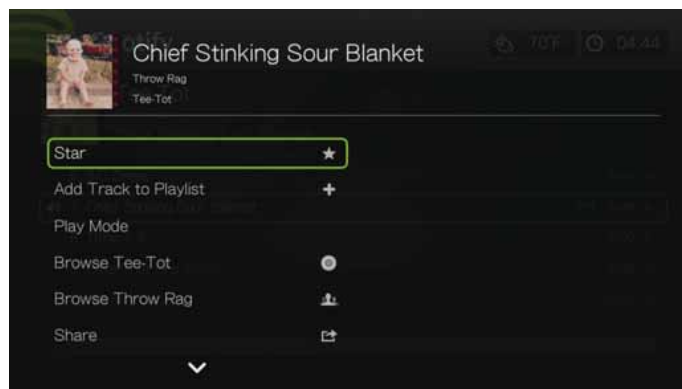

2. Sur l'écran d'accueil Spotify, appuyez sur ◀/▶ pour sélectionner **Etoilé**, puis appuyez sur **OK**. Vos morceaux étoilés s'affichent.

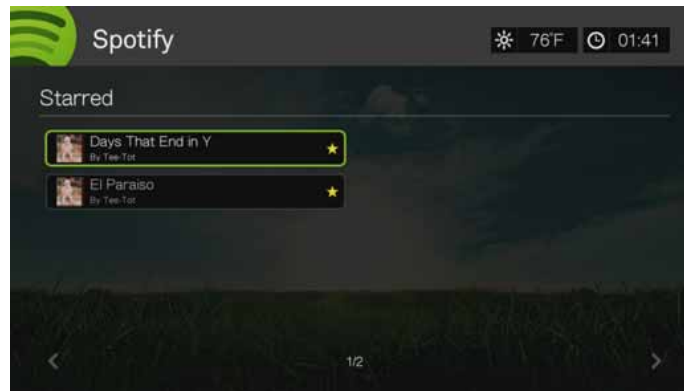

Ajout d'un morceau à une liste de lecture

Si vous aimez un morceau en particulier, vous pouvez l'ajouter à une liste de lecture pour y accéder plus facilement à l'avenir.

Pour ajouter un morceau à une liste de lecture :

1. Allez sur la liste de morceaux où se trouve celui à ajouter.
2. Appuyez sur ▲/▼ pour sélectionner le morceau à ajouter, ou commencer à l'écouter.
3. Appuyez sur **Options**, puis appuyez sur ▲/▼ pour sélectionner **Ajouter le morceau à la liste de lecture**, puis appuyez sur **OK**.

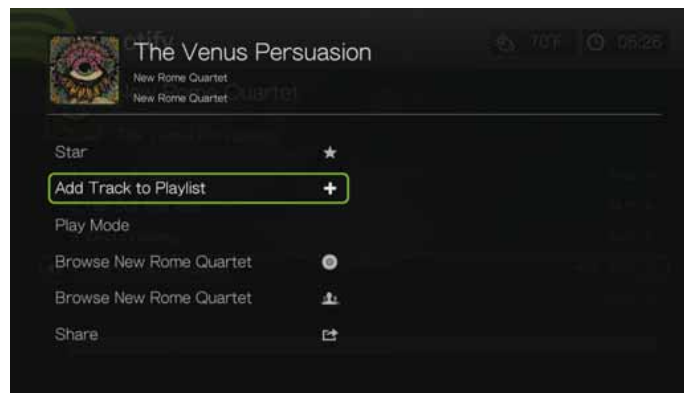

4. Si vous voulez créer une nouvelle liste de lecture pour le morceau, sélectionnez **Créer un nouvelle liste de lecture**, puis appuyez sur **OK**.
5. À l'aide du clavier à l'écran, tapez le nom d'une nouvelle liste de lecture, puis appuyez sur **OK**.

- Appuyez sur ▲/▼ pour sélectionner un nom de liste de lecture dans la liste.

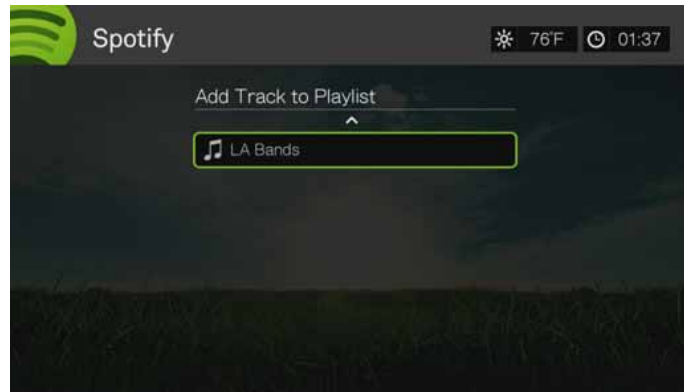

- Appuyez sur **OK**. Vous pouvez effacer la liste de lecture en appuyant sur **Options** avec la liste de lecture sélectionnée, puis sélectionnez **Supprimer**.

Collaborer sur la liste de lecture

Vous pouvez configurer une liste de lecture que vous avez créé pour **Collaborer** afin que vos amis puissent ajouter des morceaux dessus.



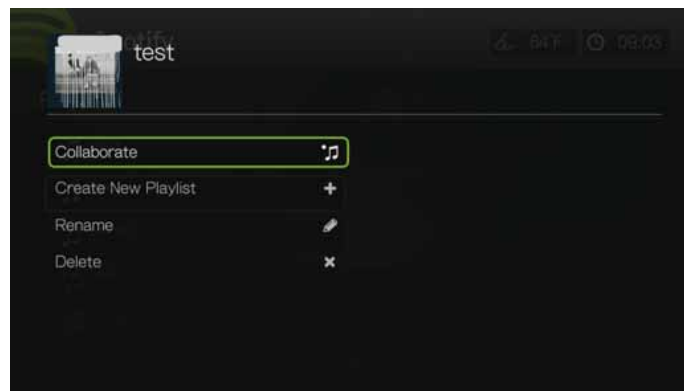

Pour configurer une liste de lecture pour collaborer :

- Sur l'écran principal Spotify, appuyez sur ◀/▶ pour sélectionner **Listes de lecture**, puis appuyez sur **OK**.
- Avec une liste de lecture sélectionnée, puis appuyez sur **OK**.
- Sélectionnez **Collaborer**, puis appuyez sur **OK**.



- La liste de lecture est maintenant définie pour Collaborer, et la liste de lecture apparaît avec une coche à côté. Vous pouvez annuler ce paramètre en appuyant sur **Options** avec la liste de lecture sélectionnée, puis sélectionnez **Annuler la collaboration**.



Mode lecture

1. Après sélection du morceau que vous souhaitez lire, appuyez sur **Options**.
2. Sélectionnez **Mode lecture**, puis appuyez plusieurs fois sur **OK** jusqu'à ce que l'icône du mode de répétition souhaité soit affiché. Options disponibles :
 - **Répéter tout**  – Tous les fichiers audio de l'album ou de la liste de lecture sont lus en séquence et répétés jusqu'à l'appui sur **STOP** ou **Retour**.
 - **Répéter un fichier**  – La piste audio en cours joue en boucle tant que vous n'appuyez pas sur **STOP** ou **RETOUR**.
 - **Répéter tout aléatoire**  – Tous les fichiers audio de l'album ou de la liste de lecture sont joués de façon répétitive en séquence en ordre aléatoire, jusqu'à l'appui sur **STOP** or **Retour**.
 - **Aléatoire**  – Tous les fichiers audio de l'album ou de la liste de lecture sont mélangés aléatoirement jusqu'à l'appui sur **STOP** ou **Retour**.

Parcourir les albums ou les artistes

Vous pouvez voir les albums disponibles d'un artiste dont vous avez sélectionné un morceau.

Pour parcourir les albums de l'artiste :

1. Quand vous avez sélectionné le morceau d'un artiste, appuyez sur **Options**.
2. Appuyez sur **▲/▼** pour sélectionner **Parcourir les albums de l'artiste** , puis appuyez sur **OK** pour afficher ou lire depuis l'album. Appuyez sur **▲/▼** pour sélectionner **Parcourir l'artiste** , puis appuyez sur **OK** pour afficher/lire les albums de l'artiste.



3. Une liste des albums de l'artiste ou des morceaux de l'album disponibles sur Spotify apparaît.

Partager

Vous pouvez partager un morceau ou une liste de lecture avec les amis que vous avez ajoutés à votre compte Spotify, ou à votre Facebook.

1. Avec le morceau ou la liste de lecture que vous voulez partager sélectionné, appuyez sur **Options**, puis appuyez sur ▲/▼ pour sélectionner **Partager**, puis appuyez sur **OK**.
2. Appuyez sur ▲/▼ pour sélectionner **Partager A un ami** ou **Partager sur Facebook**, puis appuyez sur **OK**.



3. Sélectionnez un ami dans votre liste puis appuyez sur **OK**, ou connectez-vous sur Facebook (si nécessaire).

Afficher la biographie

Sélectionner Afficher la biographie pour lire la biographie d'un artiste depuis AllMusic.



.....
Remarque : Afficher la biographie n'apparaît que si l'artiste a une biographie dans AllMusic.

1. Quand vous avez sélectionné le morceau d'un artiste, appuyez sur **Options**.
2. Appuyez sur ▲/▼ pour sélectionner **Afficher la biographie**, puis appuyez sur **OK**.

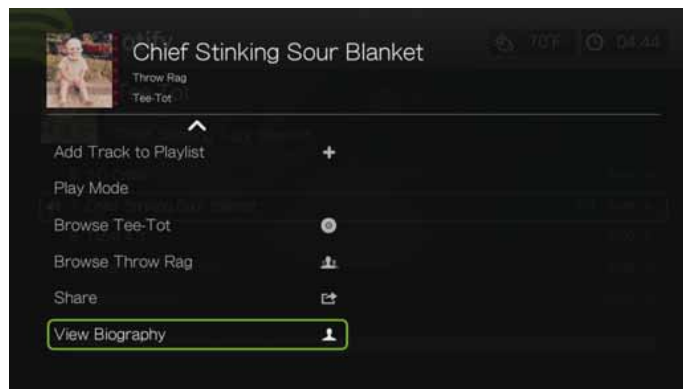

3. Si nécessaire, appuyez sur **Page suivante** pour lire la suite de la biographie.

Personnes

Sur l'écran principal Spotify, appuyez sur ◀/▶ pour sélectionner **Personnes**, puis appuyez sur **OK** pour voir une liste des amis que vous avez ajoutés sur votre compte Spotify. Sélectionnez un ami et appuyez sur **OK** pour voir et lire ses listes de lecture publiées.

Reçus

Sur l'écran principal Spotify, appuyez sur ◀/▶ pour sélectionner **Reçus**, puis appuyez sur **OK** pour voir une liste des morceaux que vos amis vous ont envoyés sur votre compte Spotify. Chaque nom d'ami apparaît à côté du morceau. Si un icône de message apparaît à côté du nom d'un ami, sélectionnez le morceau et appuyez sur **Options**. Appuyez sur ▲/▼ pour sélectionner **Voir le message de votre ami**, et appuyez sur **OK**.

Les nouveautés et les Top listes

1. Sur l'écran principal Spotify, appuyez sur ◀/▶ pour sélectionner **Nouveautés**, ou **Top listes**, puis appuyez sur **OK**.
2. Appuyez sur ▲/▼ pour sélectionner un album d'artiste nouveau ou très populaire.
3. Appuyez sur **II ▶** ou sur **OK** pour commencer l'écoute de l'album sélectionné.

Supprimer un compte Spotify

Pour supprimer un compte Spotify :

1. Sur l'écran principal Spotify, appuyez sur ◀/▶ pour sélectionner **Compte**, puis appuyez sur **OK**.
2. Sélectionnez le compte Spotify que vous souhaitez effacer, puis appuyez sur ▶ pour sélectionner le **x** et appuyez sur **OK**.

Tuneln

Le guide radio le plus important au monde avec un accès à plus de 30 000 stations radio gratuite que l'on peut rechercher par lieu, genre ou format.

Pour accéder à Tuneln :

1. Allez au menu de l'Accueil | Services, puis appuyez sur **OK**.
2. La liste des services Internet disponibles apparaît. Sélectionnez Tuneln , puis appuyez sur **OK**.

Options disponibles :

- Station
- Rechercher
- Station pré-réglée
- Connexion
- Sortie

Connexion à Tuneln (en option)

Vous pouvez commencer à écouter gratuitement les stations Tuneln en tant qu'utilisateur non enregistré, mais pour profiter des services Tuneln de façon personnalisée en ajoutant des stations à vos stations préréglées pour y accéder plus rapidement, vous devez ouvrir un compte Tuneln sur <http://radiotime.com>.

Connexion à Tuneln :

1. Appuyez sur ◀/▶ pour sélectionner **Connexion**, puis appuyez sur **OK**.

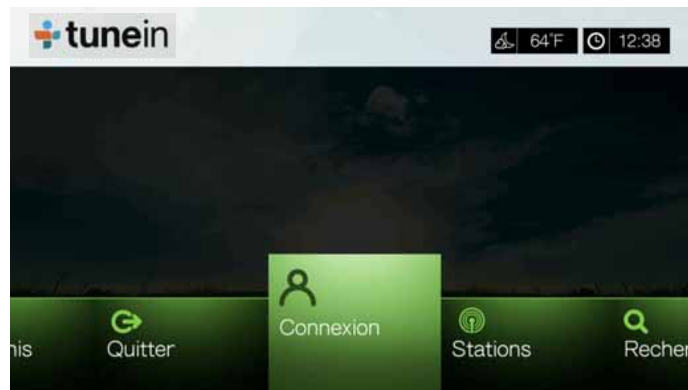

2. Sélectionnez **Activer l'appareil**, puis appuyez sur **OK**.



3. Notez le code d'activation et suivez les instructions à l'écran (aller sur <http://radiotime.com/mydevice> pour associer le lecteur multimédia à votre compte). Quand vous avez terminé, choisissez **Continuer**, puis appuyez sur **OK**.
4. Sélectionnez **Entrer le compte RadioTime.com**, puis appuyez sur **OK**.
5. Utilisez les boutons de navigation ▲▼◀▶ pour taper votre nom d'utilisateur Tuneln avec le clavier à l'écran, puis appuyez sur **OK**.
6. Utilisez les boutons de navigation ▲▼◀▶ pour taper votre mot de passe de compte Tuneln avec le clavier à l'écran, puis appuyez sur **OK**.
7. Appuyez sur **OK** pour terminer la procédure de connexion.

Écouter une station, un programme ou un podcast Tuneln

- Les nouveaux utilisateurs Tuneln peuvent rechercher une station, un programme ou un podcast.
- Les utilisateurs enregistrés Tuneln peuvent accéder aux stations préréglées pour écouter leurs stations favorites.

Pour rechercher une station de radio, un programme ou un podcast :

1. Sur l'écran principal Tuneln, appuyez sur ◀/▶ pour sélectionner **Stations**, puis appuyez sur **OK**.



Options disponibles :

- **Radio locale** – Ecoutez vos stations radio locales en les affichant par ordre numérique.
 - **Musique** – Classez vos stations radio musicale locales par genre.
 - **Emissions** – Classez vos stations radios d'info et d'émissions par genre.
 - **Sports** – Classez vos émissions et programmes sportifs locaux et nationaux par type.
 - **Par lieu** – Trouvez les stations radio à travers le monde à partir de leur pays ou région.
 - **Par langue** – Trouvez les stations radio à travers le monde à partir d'une liste de langues.
 - **Podcasts** – Trouvez des podcasts radio classés par genre de musique et type de podcast.
2. Appuyez sur ▲/▼ pour sélectionner la station, le programme ou le podcast à écouter.
 3. Appuyez sur **Options**, puis appuyez sur ▲/▼ pour sélectionner **Ajouter aux stations prérégées**, si vous voulez ajouter la station aux Stations prérégées (compte Tuneln requis). Appuyez sur **OK**.
 4. Appuyez sur ||▶ ou **OK** pour commencer l'écoute de la station de radio sélectionnée.

Recherche d'une station Tuneln

Pour rechercher une station de radio, un programme ou un podcast Tuneln :

1. Sur l'écran principal Tuneln, appuyez sur ◀/▶ pour sélectionner **Recherche**, puis appuyez sur **OK**.
2. Sur le clavier à l'écran, utilisez les boutons de navigation ▲▼◀▶ pour taper un mot clé de recherche, puis appuyez sur **OK**.



.....
Remarque : Vous pouvez aussi appuyer sur  sur la télécommande pour aller à la liste de résultats après avoir saisi plusieurs caractères dans le champ de recherche.

3. Appuyez sur ▲/▼ pour sélectionner une station dans le résultat de recherche.
4. Appuyez sur ||▶ ou **OK** pour commencer l'écoute de la station de radio sélectionnée.

Ajout d'une station à votre liste de stations préreglées

Si vous aimez une station particulière, vous pouvez l'ajouter à votre liste de stations préreglées pour y accéder plus facilement à l'avenir.

Pour ajouter une station radio, un programme ou un podcast à vos stations préreglées :

1. Passez à la liste de stations affichant la station à ajouter.
2. Appuyez sur ▲/▼ pour sélectionner la station à ajouter, ou commencer à l'écouter.
3. Appuyez sur **Options**, puis appuyez sur ▲/▼ pour sélectionner **Ajouter aux stations préreglées**, si vous voulez ajouter la station aux Stations préreglées (compte Tuneln requis), puis appuyez sur **OK**.



4. Appuyez sur **OK** à nouveau pour confirmer.

Ecouter une station de votre liste de stations préreglées

Pour écouter une station de radio, un programme ou un podcast préreglés :

1. Sur l'écran principal Tuneln, appuyez sur ◀/▶ pour sélectionner **Station préreglée**, puis appuyez sur **OK**.
2. Appuyez sur ▲/▼ pour sélectionner une station sur votre liste de stations préreglées.
3. Appuyez sur ||▶ ou **OK** pour commencer l'écoute de la station de radio sélectionnée.

Suppression d'une station de votre liste de stations préreglées

Vous pouvez retirer les stations dont vous ne voulez plus depuis votre liste prédéfinie.

Pour supprimer d'une station de votre liste de stations préreglées :

1. Sur l'écran principal Tuneln, appuyez sur ◀/▶ pour sélectionner **Station préreglée**, puis appuyez sur **OK**.
2. Appuyez sur ▲/▼ pour sélectionner la station à supprimer.

3. Appuyez sur **Options**, puis appuyez sur ▲/▼ pour sélectionner l'option **Supprimer la station préréglée**, puis appuyez sur **OK**.



4. Un message de confirmation est affiché. Sélectionnez **OK**, puis appuyez sur **OK**.

Obtenir des informations sur la station

Vous pouvez voir les informations concernant la station et le morceau en cours d'écoute.

1. Quand la station est en cours d'écoute ou est sélectionnée, appuyez sur **Options**, puis sur ▲/▼ pour sélectionner **Voir info**. Appuyez sur **OK**.
2. L'écran des informations apparaît, faisant apparaître les informations telles que le genre, la langue, le morceau en cours d'écoute, le morceau suivant et la durée. Appuyez sur **OK** pour revenir à l'écran précédent.

Signaler des problèmes

Vous pouvez signaler un problème avec la station ou le morceau en cours d'écoute ou contacter la station/l'émission en utilisant l'option de signalement de problèmes.

1. Quand la station est en cours d'écoute ou est sélectionnée, appuyez sur **Options**, puis sur ▲/▼ pour sélectionner **Signaler un problème**. Appuyez sur **OK**.
2. L'écran de signalement des problèmes apparaît, et affiche les différentes options pour signaler des problèmes concernant la qualité audio, des informations incorrectes, des erreurs, etc. Après avoir choisi le type de problème, appuyez sur **OK** pour retourner à l'écran précédent.

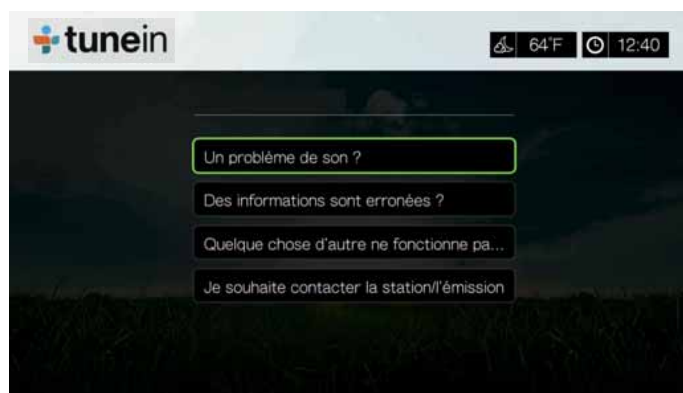

Sortie

Pour quitter Tuneln et garder votre session ouverte, appuyez sur ◀/▶ pour sélectionner **Quitter** sur l'écran principal de Tuneln, puis appuyez sur **OK**.

YouTube

YouTube est un site web d'hébergement de vidéos qui permet d'envoyer et de partager des vidéos.

Pour accéder à YouTube :

1. Allez au menu de l'Accueil | Services, puis appuyez sur **OK**.
2. La liste des services Internet disponibles apparaît. Sélectionnez YouTube , puis appuyez sur **OK** pour afficher l'écran d'accueil YouTube.

Options disponibles :

- Utilisateur
- Rechercher
- Top favoris
- En vedette
- Les plus populaires
- Les plus vus
- Les mieux notées
- Préférences

Connexion à votre compte YouTube



.....
Remarque : Si vous n'avez pas de compte YouTube et souhaitez en créer un, visitez www.youtube.com.

1. Appuyez sur ◀/▶ et sélectionnez **Utilisateur** dans l'écran d'accueil YouTube, puis appuyez sur **OK**.



2. Sélectionnez **Connexion**, puis appuyez sur **OK**.



3. Utilisez les boutons de navigation ▲▼◀▶ pour taper votre nom d'utilisateur à l'aide du clavier virtuel à l'écran. Sélectionnez **Envoyer**, puis appuyez sur **OK**.
4. Utilisez les boutons de navigation ▲▼◀▶ pour taper votre mot de passe de compte YouTube à l'aide du clavier à l'écran. Sélectionnez **Envoyer**, puis appuyez sur **OK**.
5. Appuyez sur ▲/▼ pour sélectionner une option d'enregistrement. Appuyez sur **OK** quand vous avez terminé.

Options disponibles :

- **Non** – Les coordonnées de votre compte ne sont pas enregistrées. Vous devrez répéter la procédure de connexion initiale à chaque accès à YouTube à l'aide du lecteur multimédia.
 - **Nom seulement** – Votre nom d'utilisateur est enregistré, mais vous serez invité à entrer votre mot de passe à chaque accès à YouTube à l'aide du Media Player.
 - **Oui** – Votre nom d'utilisateur et votre mot de passe sont enregistrés. Vous pourrez ultérieurement vous connecter à votre compte à partir de l'écran de connexion YouTube.
6. La page **Mes favoris** s'affiche. Passez à la section suivante pour plus d'informations sur cette page.

Compte

Par défaut, la page **Mes favoris** s'affiche quand vous vous connectez à votre compte. Il s'agit des vidéos que vous avez enregistrées dans vos favoris sur YouTube.

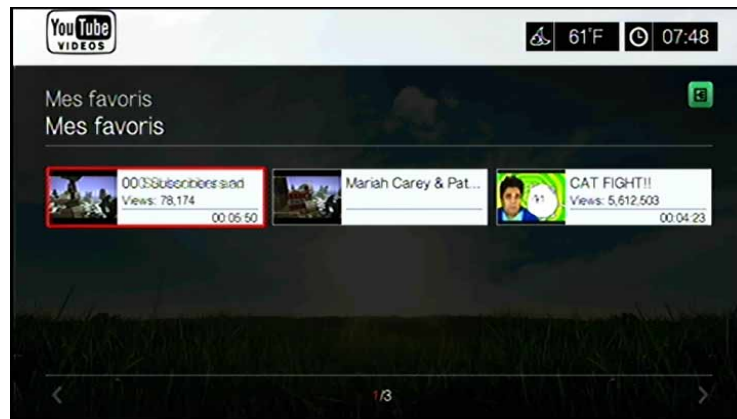

Remarque : Si vous n'avez pas sauvegardé de vidéo favorites, l'écran affiche « aucun contenu trouvé ».

Cette page contient aussi des liens vers les vidéos que vous avez envoyées – Mes vidéos - et listes de lecture de vidéo – Mes listes de lectures. Appuyez sur **A** ou allez à **[]**, et appuyez sur **OK**, puis appuyez sur **▲ / ▼** et sur **OK** deux fois pour passer cette sélection.

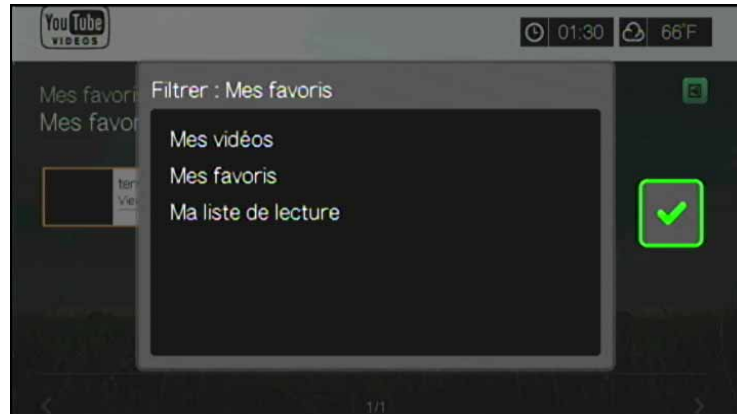

Recherche de vidéos

Vous pouvez rechercher des vidéos qui vous intéressent particulièrement sur YouTube. Les résultats de la recherche se basent sur les étiquettes associées aux vidéos envoyées. Le lecteur multimédia enregistre vos recherches pour un accès plus rapide à l'avenir.



Remarque : Les vidéos marquées « privées » par les utilisateurs n'apparaissent pas dans les résultats de recherche.

Pour rechercher des vidéos :

1. Appuyez sur ◀/▶ et sélectionnez **Recherche** dans l'écran d'accueil YouTube, puis appuyez sur **OK**.



2. Utilisez les boutons de navigation ▲▼◀▶ pour taper un mot clé associé au sujet de la vidéo que vous recherchez avec le clavier à l'écran. Sélectionnez **Envoyer**, puis appuyez sur **OK**.

La recherche de vidéos commence (elle peut prendre quelques secondes). Les vidéos correspondant à votre mot clé de recherche apparaissent dans un écran de résultats de recherche.

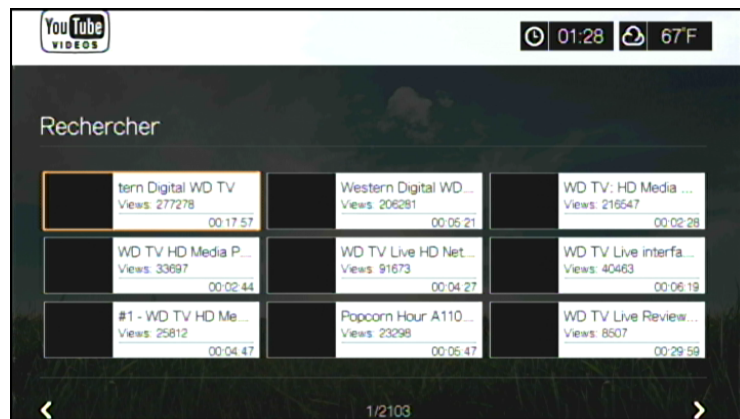

3. Utilisez les boutons de navigation pour sélectionner une vidéo.
4. Appuyez sur ||▶ ou **OK** pour commencer à regarder la vidéo sélectionnée. Consultez la page 176 pour plus d'informations sur l'utilisation de YouTube Player.

Pour utiliser l'icône Rechercher dans l'historique :

1. Appuyez sur le bouton **RECHERCHER** sur la télécommande. Ceci fait apparaître la liste de l'historique de recherche.

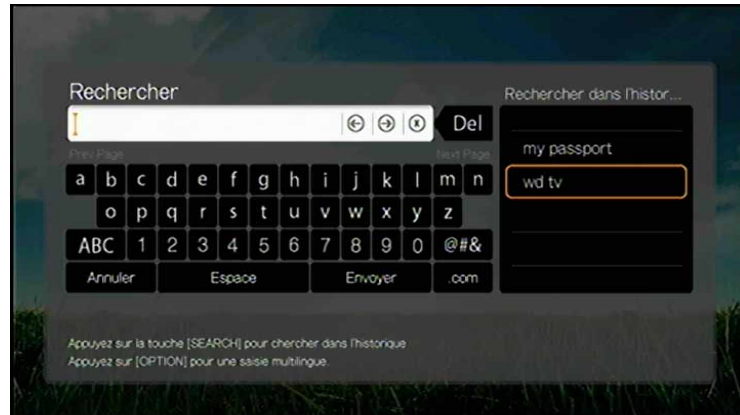

2. Appuyez sur ▲/▼ pour sélectionner une recherche dans la sélection affichée.
3. Appuyez sur **OK** pour lancer la recherche sauvegardée.

Top favoris

Ces vidéos sont marquées comme favorites par la majorité des utilisateurs YouTube.

Pour accéder aux vidéos les plus populaires :

1. Appuyez sur ◀/▶ et sélectionnez **Top favoris** dans l'écran d'accueil YouTube, puis appuyez sur **OK**.
2. La liste des vidéos du top favoris s'affiche. Pour préciser votre recherche, appuyez sur ▲/▶ pour sélectionner [] , et appuyez sur **OK**.
3. Appuyez sur ▲/▼ pour choisir parmi **Aujourd'hui**, **Cette semaine**, ou **Ce mois-ci**, puis appuyez sur **OK**.
4. Utilisez les boutons de navigation pour sélectionner une vidéo dans la liste, puis appuyez sur **II ▶** ou sur **OK** pour commencer à regarder la vidéo sélectionnée.

Consultez la page 176 pour plus d'informations sur l'utilisation de YouTube Player.

Sélection vidéos

Cette catégorie de vidéo contient essentiellement des vidéos des partenaires commerciaux de YouTube, mais peut aussi inclure des vidéos d'utilisateur considérées actuellement comme populaires ou présentées précédemment dans la section Vidéos visionnées en ce moment de YouTube.

Pour accéder à la sélection vidéos :

1. Appuyez sur ◀/▶ et sélectionnez **Sélection** dans l'écran d'accueil YouTube, puis appuyez sur **OK**.
2. Utilisez les boutons de navigation pour sélectionner une vidéo.
3. Appuyez sur **II ▶** ou **OK** pour commencer à regarder la vidéo sélectionnée.

Consultez la page 176 pour plus d'informations sur l'utilisation de YouTube Player.

Les plus populaires

Ces vidéos sont celles que les utilisateurs de YouTube jugent les plus populaires.

Pour accéder aux vidéos les plus populaires

1. Appuyez sur ◀/▶ et sélectionnez **Les plus populaires** dans l'écran d'accueil YouTube, puis appuyez sur **OK**.
2. La liste des vidéos les plus populaires s'affiche. Pour préciser votre recherche, appuyez sur ▲/▶ pour sélectionner , et appuyez sur **OK**.
3. Appuyez sur ▲/▼ pour choisir parmi **Aujourd'hui, Cette semaine,** ou **Ce mois-ci**, puis appuyez sur **OK**.
4. Utilisez les boutons de navigation pour sélectionner une vidéo dans la liste, puis appuyez sur **II ▶** ou sur **OK** pour commencer à regarder la vidéo sélectionnée.
Consultez la page 176 pour plus d'informations sur l'utilisation de YouTube Player.

Les plus vus

Ces vidéos sont celles visionnées le plus grand nombre de fois par les utilisateurs de YouTube.

Pour accéder aux vidéos les plus regardées :

1. Appuyez sur ◀/▶ et sélectionnez **Les plus vues** dans l'écran d'accueil YouTube, puis appuyez sur **OK**.
2. La liste des vidéos les plus regardées s'affiche. Pour préciser votre recherche, appuyez sur ▲/▶ pour sélectionner , et appuyez sur **OK**.
3. Appuyez sur ▲/▼ pour choisir parmi **Aujourd'hui, Cette semaine,** ou **Ce mois-ci**, puis appuyez sur **OK**.
4. Utilisez les boutons de navigation pour sélectionner une vidéo dans la liste, puis appuyez sur **II ▶** ou sur **OK** pour commencer à regarder la vidéo sélectionnée.
Consultez la page 176 pour plus d'informations sur l'utilisation de YouTube Player.

Les mieux notées

Ces vidéos sont celles qui ont obtenues les meilleures évaluations de la part des utilisateurs de YouTube.

Pour accéder aux vidéos les mieux notées :

1. Appuyez sur ◀/▶ et sélectionnez **Les mieux évaluées** dans l'écran d'accueil YouTube, puis appuyez sur **OK**.
2. La liste des vidéos les plus regardées s'affiche. Pour préciser votre recherche, appuyez sur ▲/▶ pour sélectionner , et appuyez sur **OK**.
3. Appuyez sur ▲/▼ pour choisir parmi **Aujourd'hui, Cette semaine,** ou **Ce mois-ci**, puis appuyez sur **OK**.
4. Utilisez les boutons de navigation pour sélectionner une vidéo dans la liste, puis appuyez sur **II ▶** ou sur **OK** pour commencer à regarder la vidéo sélectionnée.

Consultez la page 176 pour plus d'informations sur l'utilisation de YouTube Player.

Options YouTube

Quand vous sélectionnez une vidéo dans n'importe quel écran des sous menus de YouTube décrits ci-dessus (c'est-à-dire Utilisateur > Mes favoris, Recherche, Top favoris, En vedette, Les plus populaires, Les plus regardées, et les mieux évaluées), vous pouvez ouvrir l'écran suivant en appuyant sur **Options** :



- **J'aime ou Je n'aime pas cette vidéo** – voir « Marquer son appréciation d'une vidéo (J'aime ou Je n'aime pas) » à la page 177.
- **Ajouter aux Favoris** – voir « Ajouter des vidéos aux favoris » à la page 178.
- **Ajouter à la liste de lecture** – voir « Ajouter des vidéos à une liste de lecture » à la page 178.
- **Signaler** – utilisez cette option pour signaler une vidéo ayant un contenu inapproprié.

Préférences

Les préférences vous permettent de choisir les pays dont vous souhaitez voir les contenus (vidéos et chaînes) sans changer la langue du site.

Pour accéder aux préférences :

1. Appuyez sur ◀/▶ et sélectionnez **Préférences** dans l'écran d'accueil YouTube, puis appuyez sur **OK**.
2. **Emplacement en cours** est sélectionné. Appuyez sur **OK**.
3. Appuyez sur ▲/▼ pour sélectionner un pays dans la liste, puis appuyez sur **OK**.



YouTube Player

La disposition de YouTube Player est comparable à celle de l'écran de lecteur vidéo habituel. Il affiche la barre d'état de lecture et le temps écoulé et le temps de lecture total. Appuyez sur **||▶** pour mettre en pause et reprendre la lecture. Appuyez sur **▶▶** ou **◀◀** pour avancer ou rembobiner rapidement par incréments de 10 secondes.

Options du YouTube Player

Comme pour tout écran de lecture de vidéos habituel, vous pouvez personnaliser l'affichage du contenu dans YouTube Player. Pour ce faire, appuyez sur **Options**.



- **J'aime ou Je n'aime pas cette vidéo** – voir « Marquer son appréciation d'une vidéo (J'aime ou Je n'aime pas) » à la page 177.
- **Ajouter aux Favoris** – voir « Ajouter des vidéos aux favoris » à la page 178.
- **Ajouter à la liste de lecture** – voir « Ajouter des vidéos à une liste de lecture » à la page 178.
- **Signaler** – utilisez cette option pour signaler une vidéo ayant un contenu inapproprié.
- **Zoom** – Pour modifier l'échelle de l'affichage, appuyez sur **▲/▼** et sélectionnez **Zoom & Pan**, puis appuyez sur **OK**. Appuyez plusieurs fois sur **OK** jusqu'à obtenir l'échelle d'affichage souhaitée. Appuyez sur **Options** ou **Retour** pour revenir à l'échelle d'affichage par défaut.
- **Pan** – Pour modifier l'affichage, appuyez sur **▲/▼** et sélectionnez **Zoom & Pan**, puis appuyez sur **OK**. Appuyez sur les touches de navigation **▲▼◀▶** plusieurs fois jusqu'à ce que vous obteniez l'affichage panoramique souhaité. Appuyez sur **Options** ou **Retour** pour revenir à l'échelle d'affichage par défaut.
- **Afficher les infos** – utilisez cette option pour voir les informations détaillées d'une vidéo si elles sont disponibles.

Vidéos associées

Après la lecture de la vidéo, l'écran Vidéos associées apparaît. En haut de l'écran, l'évaluation de la vidéo (nombre d' « étoiles ») et le nombre de lectures s'affiche.



Cet écran donne la liste des vidéos pouvant être associées à une vidéo visionnée récemment par sujet, facilitant la recherche de vidéos au sujet identique ou similaire. Utilisez les boutons de navigation pour sélectionner une vidéo dans la liste, puis appuyez sur **II ►** ou sur **OK** pour commencer à regarder la vidéo sélectionnée.

Les autres options sur cet écran vous permettent de :

- Revoir la vidéo que vous venez de regarder – Relire
- Ajouter la vidéo dans votre liste Mes favoris – Ajouter aux favoris
- Signaler la vidéo comme ayant un contenu inapproprié – Signaler
- Évaluer – J'aime ou Je n'aime pas cette vidéo
- Ajouter la vidéo dans votre liste Mes listes de lecture – Ajouter à liste de lecture
- Revenir à la dernière page de sélection vidéo – Retour aux vidéos

Utilisez les boutons de navigation pour sélectionner une option, puis appuyez sur **OK**.

Marquer son appréciation d'une vidéo (J'aime ou Je n'aime pas)

Vous pouvez évaluer les vidéos en marquant « J'aime » ou « Je n'aime pas » pendant ou après la lecture de la vidéo.



.....
Remarque : Vous devez être connecté à votre compte YouTube pour marquer votre appréciation des vidéos. Voir « Connexion à votre compte YouTube » à la page 169 pour des instructions de -connexion.

1. Pendant la lecture, appuyez sur **Options**, sélectionnez **J'aime ou Je n'aime pas cette vidéo**, puis appuyez sur **OK**, ou sélectionnez **J'aime ou Je n'aime pas cette vidéo** dans l'écran Vidéos correspondant.

2. Appuyez sur ◀/▶ pour sélectionner **J'aime** ou **Je n'aime pas**, puis appuyez sur **OK**.

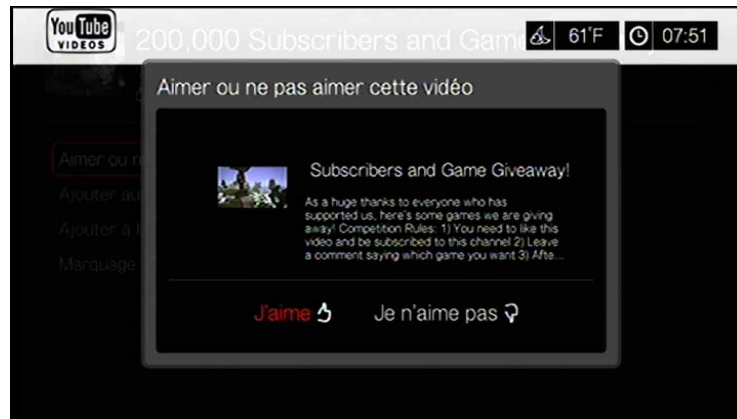

3. Votre évaluation de la vidéo est confirmée. Appuyez sur **OK** pour revenir à l'écran Player.

Ajouter des vidéos aux favoris

Si vous avez particulièrement apprécié une vidéo ou si vous souhaitez simplement y revenir ultérieurement, vous pouvez l'étiqueter comme « favori » pour l'ajouter à votre liste Mes favoris. Après l'ajout, vous pouvez suivre cette vidéo.

Pour ajouter une vidéo à Mes favoris depuis l'écran Vidéos associées :

1. Sur l'écran Vidéos associées de la vidéo que vous souhaitez marquer en tant que favori, appuyez sur ▲/▼ pour sélectionner **Ajouter à la liste de lecture**, puis appuyez sur **OK**.
2. Appuyez sur **OK** au message de confirmation.



.....
Remarque : Vous pouvez aussi appuyer sur **Options** lors de la lecture d'une vidéo et sélectionner **Ajouter aux favoris**.

Ajouter des vidéos à une liste de lecture

Utilisez cette option si vous avez aimé une vidéo en particulier et voulez l'ajouter à une de vos listes de lecture.

Pour ajouter une vidéo à Mes favoris depuis l'écran Vidéos associées :

1. Sur l'écran Vidéos associées de la vidéo que vous souhaitez marquer en tant que favori, Appuyez sur ▲/▼ pour sélectionner **Ajouter aux favoris**, puis appuyez sur **ENTER**.

2. Appuyez sur ▲/▼, sélectionnez **Créer une liste de lecture** (pour créer une nouvelle liste de lecture) ou **Choisissez votre liste de lecture**.

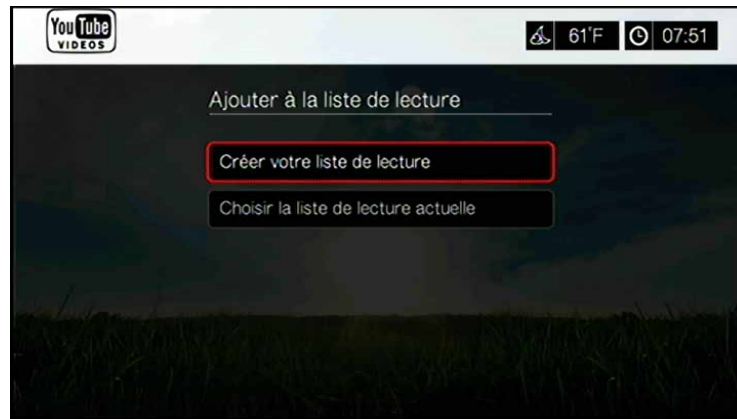

3. Si vous choisissez **Créer votre liste de lecture**, entrez le nom de votre nouvelle liste de lecture à l'aide du clavier à l'écran. Sélectionnez **Envoyer**, puis appuyez sur **OK**. Si vous choisissez **Choisir parmi mes listes de lecture**, appuyez sur **OK**.



.....
Remarque : Vous pouvez aussi appuyer sur **Options** lors de la lecture d'une vidéo et sélectionner **Ajouter aux favoris**.

Supprimer un compte YouTube

Pour effacer un compte YouTube depuis le Media Center :

1. Appuyez sur ◀/▶ et sélectionnez **Utilisateurs** dans l'écran d'accueil YouTube, puis appuyez sur **OK**.
2. Appuyez sur ▲/▼ pour sélectionner **Effacer le compte**, puis appuyez sur **OK**.
3. Appuyez sur ▲/▼ pour sélectionner le compte que vous souhaitez effacer, puis appuyez sur **OK**.
4. Appuyez sur ◀/▶ pour sélectionner **OK** sur l'invite de confirmation, puis appuyez sur **OK**.

Contenu vidéo restreint

Certaines vidéos sur YouTube ont des contenus dont l'accès via des appareils connectés à des TV a été restreint par leurs propriétaires. Si vous essayez de lire une de ces vidéos, appuyez sur **OK** pour revenir à l'écran précédent.

Prise en charge de l'encodage pour YouTube dans le monde entier

Beaucoup de vidéos YouTube sont encodées dans une langue autre que celle définie comme langue système de votre lecteur multimédia. Dans certains cas, ceci conduit à des caractères illisibles dans l'identifiant de la vidéo ou même à un échec de lecture. Dans ce cas, vous devez activer la prise en charge de l'encodage de la langue qui cause l'erreur.

Pour définir le paramètre de codage supplémentaire du lecteur multimédia :

1. Allez au menu Accueil | Réglages.
2. Appuyez sur ▲/▼ pour sélectionner **Système**, puis appuyez sur **OK**.
3. Appuyez sur ▲/▼ pour sélectionner **Prise en charge d'encodage supplémentaire**, puis appuyez sur **OK**.
4. Appuyez sur ▲/▼ pour sélectionner la prise en charge d'encodage voulu, puis appuyez sur **OK**.



13

Live TV

Accédez à des émissions TV en qualité HD depuis le menu Live TV. La disponibilité dépend de la région. Pour plus d'informations sur les services Live TV, consultez : <http://products.wdc.com/onlineservices/wdtvlive>.

Affichage Live TV

1. Allez au menu Accueil | Live TV, puis appuyez sur **OK**.



2. L'écran affiche tous les services Live TV disponibles. L'affichage est en mode Grille. Utilisez les boutons de navigation pour sélectionner un service Live TV, puis appuyez sur **OK**.



14

Jeux

Vous pouvez accéder aux jeux et utiliser la télécommande pour y jouer à l'aide du menu Jeux.

Affichage des jeux

1. Allez au menu Accueil | Jeux, puis appuyez sur **OK**.



2. L'écran affiche tous les jeux disponibles. L'affichage est en mode Grille. Utilisez les boutons de navigation pour sélectionner un jeu, puis appuyez sur **OK**.

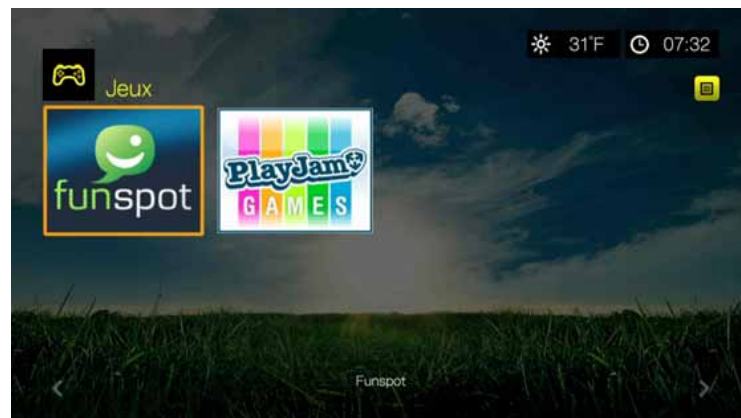

- **Funspot** – Faites glisser les diamants avec RockSwap, tentez votre chance avec Texas Hold'Em, ou testez vos capacités en math avec Sudoku – Jouez à vos jeux favoris sur Funspot
 - **PlayJam** – PlayJam regroupe les meilleurs jeux sur TV. De l'action à l'aventure en passant par les jeux de puzzle et de mots, PlayJam a quelque chose pour tous les goûts. Jouez pour gagner des prix, jouez contre un ami ou hissez-vous sur le tableau des meilleurs scores – PlayJam regroupe déjà toute une communauté globale de joueurs... rejoignez-les !
3. Utilisez les boutons de navigation pour sélectionner un jeu, puis appuyez sur **OK**. Sélectionnez **Règles**, **Info** ou **Aide**, puis appuyez sur **OK** pour plus d'informations, ou sélectionnez **Nouvelle partie** ou **Démarrer** pour commencer.
 4. Utilisez les boutons de navigation sur la télécommande pour jouer au jeu. Sélectionnez **Quitter** une fois l'opération terminée.

15

RSS

RSS (Really Simple Syndication) fournit une liste des nouveaux éléments actuels dans un format abrégé afin que vous puissiez voir facilement les têtes d'affiche et choisir les éléments qui vous intéressent le plus sans avoir à visiter les sites.

Lecture des fils RSS

1. Allez au menu de l'Accueil | RSS, puis appuyez sur **OK**.



2. L'écran affiche tous les fils RSS disponibles. L'affichage est en mode Grille. Utilisez les boutons de navigation pour sélectionner un titre ou un fil RSS que vous souhaitez lire, puis appuyez sur **OK**.



.....
Remarque : Vous pouvez afficher vos fils RSS dans une bannière défilante sur la page d'accueil. Voir « Ecran RSS » à la page 193.

Ajout de fils RSS

Pour ajouter un fil RSS au lecteur multimédia :

1. Sur l'écran principal RSS, appuyez sur **+**, puis appuyez sur **OK**.
2. Entrez l'URL du fil RSS à l'aide du clavier à l'écran (voir le site web du fournisseur du fil RSS pour plus de détails), sélectionnez Envoyer, puis appuyez sur **OK**.
3. Appuyez sur **OK** une nouvelle fois pour ajouter le fil RSS.



.....
Remarque : Vous pouvez aussi ajouter des fils RSS par l'interface Web. Voir « RSS » à la page 51.

16

Paramètres et fonctionnalités avancées

Le menu Réglages permet de personnaliser votre utilisation du lecteur multimédia et de définir vos préférences de lecture.

Pour sélectionner une catégorie de Configuration:

1. Appuyez sur **Réglages**, ou allez au menu Accueil | Réglages, puis appuyez sur **OK**.



2. Utilisez les boutons de navigation Haut/Bas ▲▼ pour sélectionner une catégorie de réglage, puis appuyez sur **OK**.



Il y a 10 catégories de réglage :

- Sortie audio/vidéo
- Etat
- Réglages vidéo
- Réglages musique
- Réglages photo
- Réglages réseau
- Fonctionnement
- Système
- À propos

Configuration des touches de navigation

Utilisez les boutons suivants sur la télécommande pour parcourir les écrans Settings (Paramètres).

Bouton	Fonctionnalité
▲▼ Flèches Haut/Bas	<ul style="list-style-type: none"> Sélectionner un menu Sélectionner une option de configuration dans un écran d'option
OK	Affiche l'écran des options du menu sélectionné
<ol style="list-style-type: none"> Appuyez sur OK. Un message de confirmation est affiché. Sélectionnez OK, puis appuyez sur OK. Si vous n'appuyez pas sur OK sous 15 secondes, le nouveau réglage n'est pas appliqué. Si votre ensemble audio/vidéo ne prend pas en charge le paramètre choisi, aucune modification n'est apportée et le paramètre d'origine est conservé. 	Applique le paramètre sélectionné
Précédent	Affiche l'écran de menu précédent

Sortie audio/vidéo

Utilisez les menus de cette catégorie pour configurer la lecture des fichiers audio et vidéo.



Sortie vidéo

Utilisez ce menu pour sélectionner un signal vidéo. Une fois que vous avez fini de faire vos sélections, sélectionnez **OK** à l'invite « Etes-vous sûr que vous voulez modifier la résolution de l'écran ? », puis appuyez sur **OK**.

Composite

En cas d'utilisation d'un câble RCA A/V (connecteurs jaune, rouge et blanc) pour connecter le lecteur multimédia, sélectionnez **Composite** dans l'écran de sortie vidéo.

Vous serez invité à sélectionner la norme de TV applicable à votre appareil. Cette configuration dépend de votre lieu géographique.

Options disponibles :

- **NTSC** – États-Unis, Canada, Japon, Mexique, Philippines, Corée du Sud et Taiwan.
- **PAL** – Europe, Groenland, régions d'Afrique et d'Amérique du Sud, Moyen Orient, Chine, Inde, Australie et Indonésie.

Sélectionnez une norme régionale de TV puis appuyez sur **OK**.

HDMI

Si vous utilisez un câble HDMI (si votre TV est compatible avec la résolution HDMI), sélectionnez **HDMI** dans l'écran de sortie vidéo.

Vous êtes invité à sélectionner la résolution vidéo HDMI (réglé sur Auto, ou de 480p à 1080p). Sélectionnez une résolution d'affichage, puis appuyez sur **OK**.



.....
Remarque : Les résolutions sont classées en ordre de qualité croissante.

Une fois la résolution réglée, vous êtes invité à sélectionner l'espace de couleur (réglé sur Auto, RGB haut, RGB bas, ou YCbCr). Sélectionnez l'espace de couleur puis appuyez sur **OK**.

Proportions

Utilisez ce menu pour sélectionner le mode d'affichage des vidéos. Options disponibles :

- **Normal** (4:3)
- **Écran large** (16:9)

Le réglage par défaut du Media Player est **Écran large**. Vérifiez que votre téléviseur est compatible avec le mode écran large ou vous risquez d'obtenir une image déformée.

Sortie audio

Utilisez ce menu pour sélectionner le mode de sortie audio.

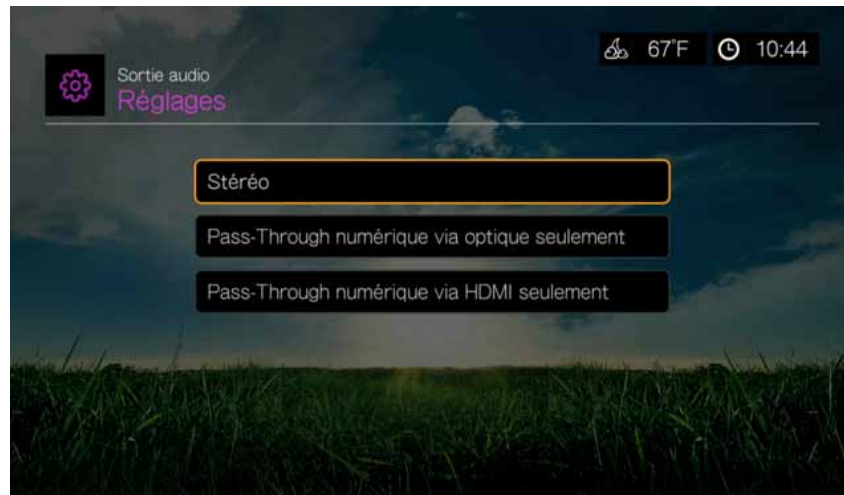

Options disponibles :

Stéréo (Analog, S/PDIF, HDMI)

C'est le réglage par défaut qui chiffre les flux audio en streaming en sortie 2-canaux via analogue (connecteurs RCA), S/PDIF (connecteur optique), ou HDMI. Conseillé si vous utilisez un système doté de 2 ou 4 enceintes.

Digital Pass Through via Optique seulement (S/PDIF)

Sélectionnez cette option si vous utilisez du HDMI pour la vidéo et une connexion S/PDIF (optique) pour la sortie de son surround multicanal vers un récepteur, et ne souhaitez pas de sortie audio depuis l'HDMI. Après avoir sélectionné le **Digital Pass Through via Optique seulement**, sélectionnez une ou plusieurs options parmi les options suivantes décrivant votre récepteur, puis appuyez sur **OK** après chaque sélection. Appuyez sur ► ensuite, avec le sélectionné, puis appuyez sur **OK**.

- Récepteur compatible AAC-LC
- Récepteur compatible Dolby Digital
- Récepteur compatible DTS
- Récepteur compatible WMA Pro

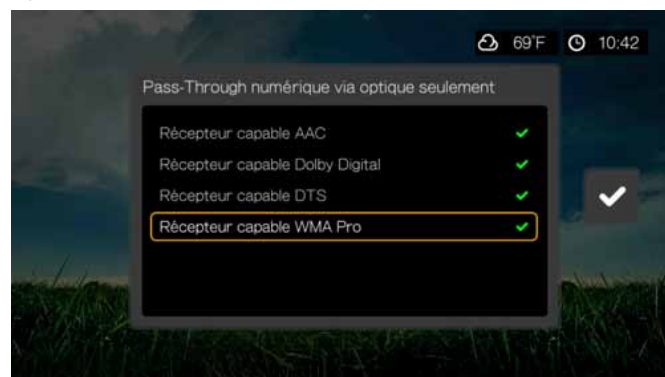

Digital Pass Through via HDMI seulement (HDMI)

Sélectionnez cette option si vous utilisez une connexion HDMI pour une sortie en son surround multicanal vers un récepteur. Après avoir sélectionné le **Digital Pass Through via HDMI seulement**, sélectionnez **Auto détection** pour que le lecteur multimédia détecte les paramètres de récepteur automatiquement. Ou bien, sélectionnez **Installation manuelle**.

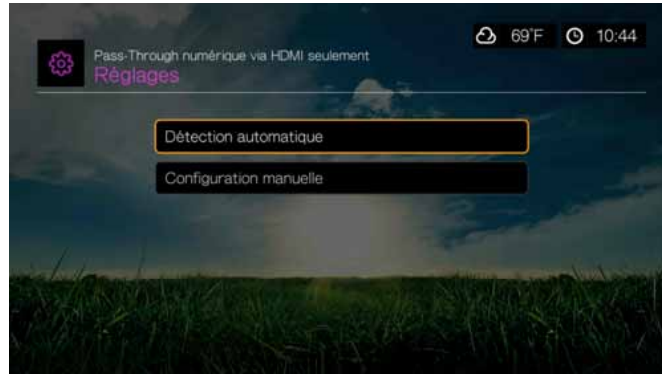

Lecture auto

Si vous sélectionnez Auto détection, un résumé de vos paramètres d'auto détection s'affiche.

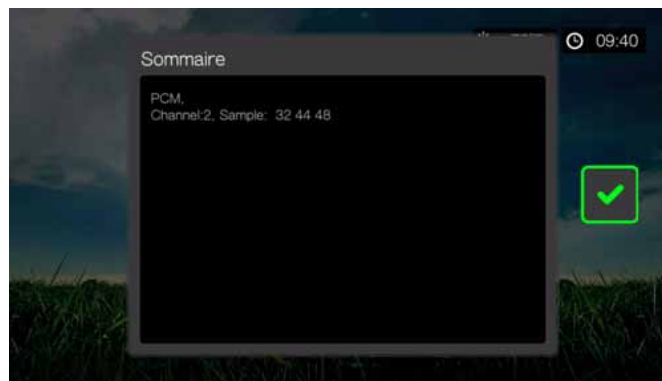

Appuyez sur ► ensuite, avec le  sélectionné, puis appuyez sur **OK**.

Installation manuelle

Si vous avez sélectionné **Installation manuelle**, sélectionnez une ou plusieurs options parmi les options suivantes décrivant votre récepteur, puis appuyez sur **OK** après chaque sélection. Appuyez sur ► ensuite, avec le sélectionné, puis appuyez sur **OK**.

- Récepteur compatible AAC-LC
- Récepteur compatible Dolby Digital
- Récepteur compatible Dolby Digital Plus
- Récepteur compatible DTS
- Récepteur compatible Dolby TrueHD
- Récepteur compatible WMA Pro

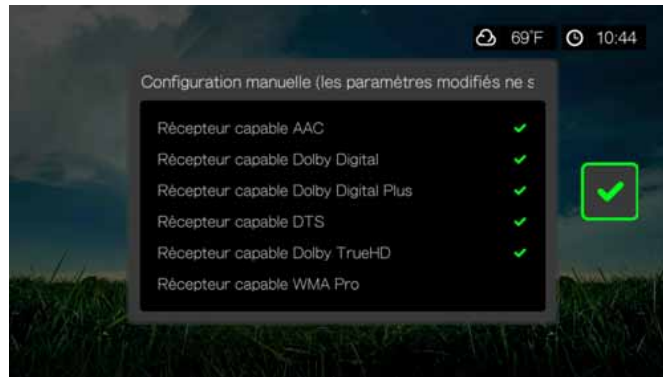

.....
Remarque : Les paramètres modifiés ne sont pas applicables pendant la lecture DVD vidéo.

HDMI CEC

Utilisez ce menu pour activer le HDMI CEC en le mettant sur **ON** (sur **OFF** par défaut).

La fonction CEC permet aux appareils HDMI de se contrôler mutuellement si nécessaire, ce qui vous permet de contrôler plusieurs appareils avec une seule télécommande d'une des appareils. Activer le HDMI CEC vous permet de :

- Appuyer sur le bouton d'alimentation sur le WD TV ou sur la télécommande d'un appareil HDMI CEC pour allumer ou éteindre à la fois le lecteur multimédia et une TV HD ou d'autres appareils.
- Appuyer sur AR/REMB, Lecture/Pause, Navigation, OK, Muet et les touches numériques de la télécommande d'une WD TV ou d'autres appareils HDMI CEC pour contrôler plusieurs appareils.



.....
Remarque : La fonction HDMI CEC fonctionne seulement avec les appareils compatibles HDMI CEC. Certaines commandes d'un appareil HDMI peuvent ne pas être disponibles sur une télécommande. Selon les caractéristiques de votre appareil compatible HDMI-CEC, certaines des fonctions listées ci-dessus peuvent ne pas fonctionner même si l'appareil est compatible HDMI-CEC.

Paramètre Dolby Dynamic Range Control (DRC)

Utilisez ce menu pour définir le contrôle de gamme dynamique, qui réduit ou augmente les niveaux de son. Ce paramètre peut être utile quand, par exemple, vous voulez regarder un film sans entendre de trop grande différence entre les sons élevés et moins élevés. DRC permet de réduire les pics de volume sans perdre de la qualité générale de son. Le réglage par défaut est **Activé**. Les options sont **Désactivé**, **Autoriser DRC pour tous les fichiers**, **Permettre DRC pour les fichiers compatibles** et **Max**.



Apparence

Utilisez ces menus dans l'écran Apparence pour régler les options d'affichage de l'interface utilisateur pour le lecteur multimédia.



Langue

Appuyez sur ▲/▼, sélectionnez la langue d'affichage, puis appuyez sur **OK**.

Étalonnage de la dimension d'écran

Utilisez ce menu pour corriger tout problème d'overscan (l'affichage est cadré dans l'écran TV). Pour corriger tout problème d'overscan, réduisez la taille de l'affichage de jusqu'à 30 %. Les réglages de mise à l'échelle se font par incrément de 5%.



.....
Remarque : L'étalonnage de la dimension d'écran ne modifie que l'interface utilisateur. Cela n'affecte pas l'échelle de la vidéo.

Thèmes de l'interface utilisateur

Le lecteur multimédia prend en charge des interfaces utilisateur appelées thèmes. Les thèmes modifient l'apparence du lecteur, mais pas son fonctionnement.

1. Sélectionnez  dans la page de thèmes de l'interface utilisateur, puis appuyez sur **OK** pour accéder à la base de données de thèmes en ligne.
2. Sélectionnez l'icône correspondant à un thème et appuyez sur **OK**.

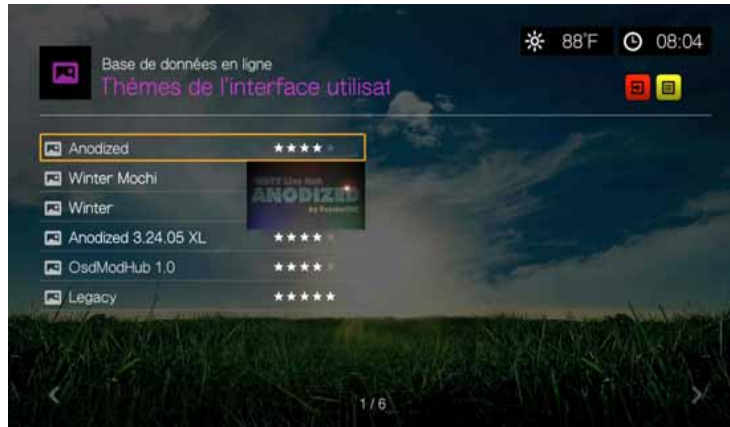

3. L'écran d'aperçu de thème apparaît. Utilisez les boutons de navigation pour Afficher le thème ou Afficher la description, ou sélectionnez Appliquer le thème et appuyez sur **OK**. Le nouveau thème est appliqué et la présentation de l'interface utilisateur de l'appareil WD TV se modifie.

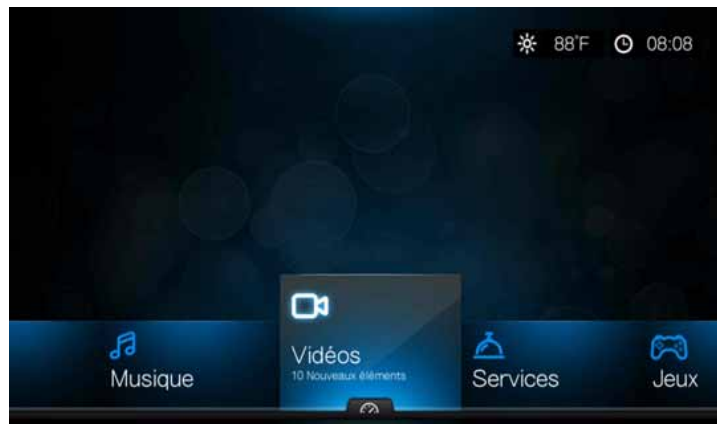

Thème ancien

Vous pouvez télécharger les fichiers source du thème ancien présenté ci-dessus et l'utiliser pour développer votre propre fichier de thème. Consultez <http://www.wdc.com/wdvtthemes> pour plus de détails. Voir « Etat » à la page 51 pour des instructions sur le chargement d'un fichier de thème.

Fonds de l'interface utilisateur

Vous pouvez utiliser pour définir une photo différente en tant que fond, afin de remplacer la photo par défaut de champ et de ciel bleu. Vous pouvez choisir parmi les fonds des **Maîtres créatifs WD** ou parmi **Vos fonds**.

Maîtres créatifs WD

Maîtres créatifs WD présentent des albums de photos prises par des photographes renommés que vous pouvez utiliser pour votre lecteur multimédia comme fond de l'interface utilisateur.

Sélectionnez un album Maîtres créatifs WD, puis sélectionnez une photo et appuyez sur **OK**. Appuyez sur **OK** une nouvelle fois pour avoir un aperçu du fond. Vous pouvez choisir de **Utiliser comme fond** ou de **Voir la bio** du photographe, puis appuyez sur **OK**.



Vos fonds

Vos fonds fait apparaître le fond par défaut de même que d'autres photos que vous avez défini comme fond (voir « Utiliser comme fond » à la page 95). Sélectionnez une photo de fond et appuyez sur **OK**, puis appuyez sur **OK** une nouvelle fois pour **l'Utiliser comme fond**.



Déclenchement de l'économiseur d'écran

Utilisez ce menu pour régler la durée d'inactivité qui déclenche l'économiseur d'écran. Le réglage par défaut est de **5 minutes**.

Style de l'économiseur d'écran

Utilisez ce menu pour choisir le style de votre économiseur d'écran. Le **logo WD** de l'économiseur d'écran est le style par défaut, mais vous pouvez aussi choisir un **diaporama de photo aléatoire**, qui utilisera les photos stockées dans le disque dur interne du lecteur multimédia, ou un **Diaporama par album photo** qui affichera les photos d'un seul dossier.

Afficher les nouveaux éléments

Utilisez ce menu pour sélectionner une fourchette de date pour les fichiers multimédias ajoutés à vos sources de contenus qui seront marqués comme « nouveaux ». Le nombre des nouveaux éléments s'affiche quand vous sélectionnez **Vidéo**, **Musique**, **Photo**, ou **Fichiers** sur l'écran d'accueil, ou **Nouveaux éléments** dans le tableau de bord.

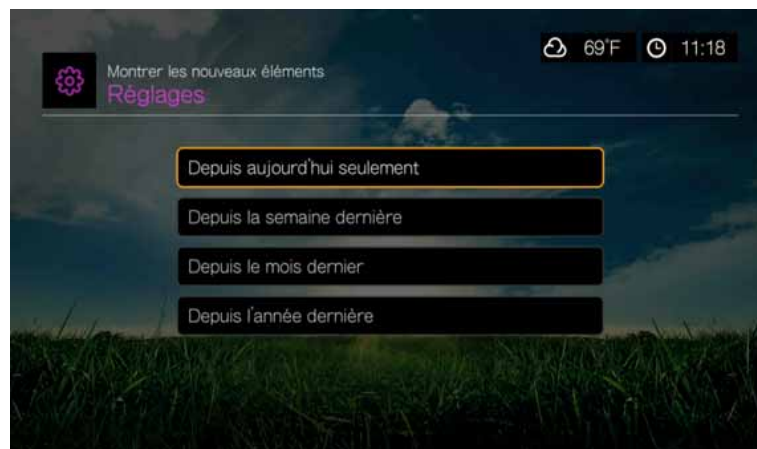

Ecran RSS

Configurez une bannière RSS pour **afficher** vos fils RSS en défilement sur la page d'accueil.@@@ Le réglage par défaut est **Non affiché**.



Paramètres vidéo

Utilisez les menus de l'écran Réglages Vidéo pour configurer l'affichage et l'option séquence pour les fichiers vidéo.

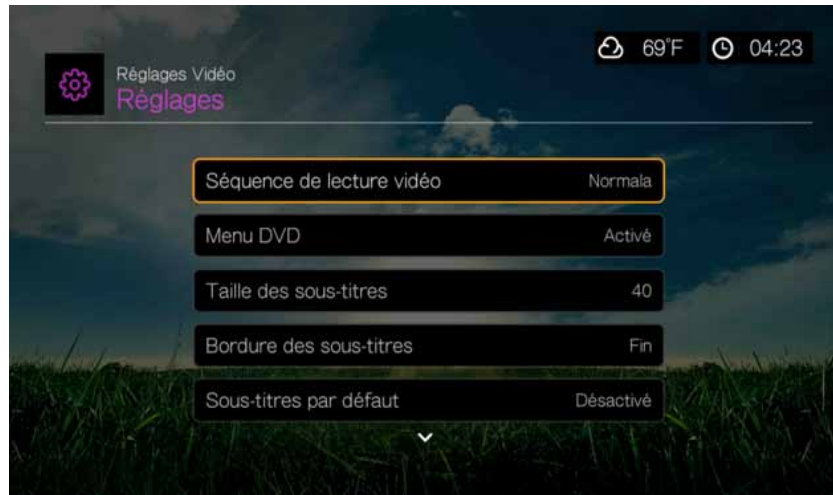

Séquence de lecture vidéo

Utilisez ce menu pour sélectionner le mode de lecture vidéo. Le réglage par défaut est **Normal**. Voir « Mode lecture » à la page 77 pour une description de ces modes de lecture vidéo.

Menu DVD

Utilisez ce menu pour désactiver l'affichage du menu DVD (réglé sur **Désactivé**) si votre fichier vidéo est compatible. Le réglage par défaut est **Activé**.

Taille des sous-titres

Utilisez ce menu pour définir la taille de police par défaut (24 à 68 points, 40 étant la valeur par défaut) pour l'affichage des sous-titres vidéo. Utilisez les boutons ▲▼ pour sélectionner une taille de police. « Taille de police des sous-titres » en bas de l'écran reflète la taille de police en cours. Appuyez sur **OK** pour sélectionner une taille de police de sous-titre.

Bordure de sous-titre

Utilisez ce menu pour définir l'apparence par défaut du cadre de sous-titre (**Fin** ou **Epais**).

Sous-titres par défaut

Utilisez ce menu pour définir l'affichage par défaut des sous-titres (**Marche** ou **Arrêt**).



.....
Remarque : Les options de sous-titre ci-dessus sont seulement disponibles pour les sous-titres ASS/SRT/SSA, et n'est pas disponible pour les sous-titres PGS, SUB/IDX, VOBSUB.

Affichage du navigateur

Utilisez ce menu pour sélectionner le mode d'affichage par défaut pour l'écran du navigateur vidéo. Le réglage par défaut est **Aperçu**. Des exemples d'affichages en grille, liste, et aperçu sont donnés ci-dessous.



Affichage en liste



Affichage en aperçu

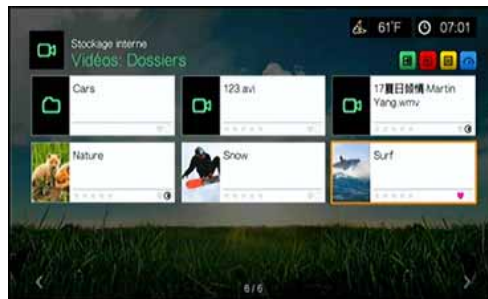

Affichage en grande grille

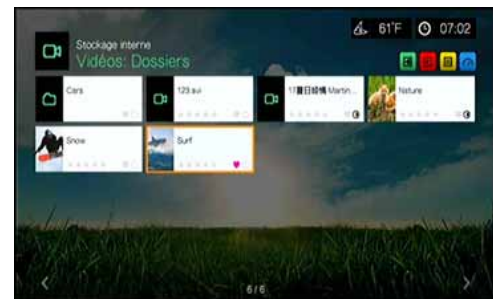

Affichage en petite grille



Affichage en galerie

Réglages musique

Utilisez les menus de l'écran Réglages Musique pour configurer l'affichage et l'option séquence pour les fichiers audio.



Séquence de lecture audio

Utilisez ce menu pour sélectionner le mode de lecture audio. Le réglage par défaut est **Normal**. Voir « Pour définir le mode de répétition audio : » à la page 89 pour une description des modes de lecture audio.

Affichage de la piste audio

Utilisez ce menu pour sélectionner les informations que vous souhaitez afficher sur l'écran du navigateur. La valeur par défaut est **Nom du fichier**.

Volet d'information musique en arrière plan

Quand **activé**, une barre de menu d'informations sur la musique apparaît en haut de l'écran quand la musique est en cours de lecture.



Reprendre la musique de plus de 15 min

Quand **activé**, vous serez invité à reprendre ou à redémarrer le fichier de musique qui dure 15 min ou plus.

Affichage du navigateur

Utilisez ce menu pour sélectionner le mode d'affichage par défaut pour l'écran de navigateur audio. Le réglage par défaut est **Affiche en grille**. Des exemples d'affichages en grille, liste, et aperçu sont donnés ci-dessous.

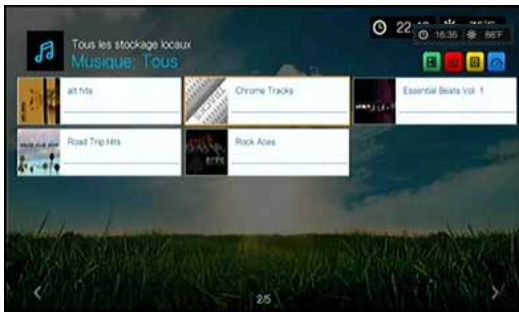

Affichage en grille

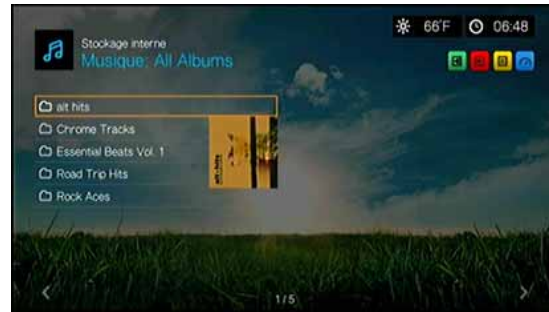

Affichage en liste

Réglages photo

Utilisez les menus de cette catégorie pour configurer la taille d'affichage et les réglages de diaporama.



Séquence de diaporama

Utilisez ce menu pour définir le mode de lecture des diaporamas. Le réglage par défaut est **Normal**.

- **Normal** – Le diaporama n'est pas répété. Une fois la dernière image affichée, vous revenez sur le dernier écran de navigateur.
- **Aléatoire** – Le diaporama est lu en ordre aléatoire tant que vous n'appuyez pas sur **Stop**.
- **Répéter tout** – Le diaporama est lu en boucle tant que vous n'appuyez pas sur **Stop** ou **Retour**.
- **Répétition et aléatoire** – Le diaporama est lu en continu en ordre aléatoire.

Séquence de diaporama

Utilisez ce menu pour sélectionner la méthode utilisée pour passer d'une image à une autre dans un diaporama. Le réglage par défaut est **Normal**.

Durée d'affichage des diapositives

Utilisez ce menu pour régler la durée d'affichage des images d'un diaporama. Vous pouvez choisir une valeur entre 3 secondes (valeur par défaut) et 5 minutes.

Échelle des photos

Utilisez ce menu pour définir le mode de mise à l'échelle des photos affichées. Ce réglage s'applique également aux diaporamas. Options disponibles :

- **Réglage d'origine** – Conserve la résolution d'origine de l'image (valeur par défaut).
- **Ajuster à l'écran** – Remplit la zone d'affichage autant que possible, tout en conservant les proportions de l'image.
- **Affichage plein écran** – Remplit la zone d'affichage avec l'image (peut entraîner une distorsion de l'image).

Affichage du navigateur

Utilisez ce menu pour choisir la manière dont les fichiers multimédias sont affichés dans leurs dossiers respectifs. Le réglage par défaut est **Affiche en petite grille**. Des exemples d'affichages en grille, liste, et aperçu sont donnés ci-dessous.



Affichage en petite grille



Affichage en grande grille



Affichage en liste

Configuration du réseau

Utilisez les menus de cette catégorie pour configurer et voir les réglages réseau du lecteur multimédia après l'installation initiale à l'aide de l'assistant d'installation ; Voir « Installation du réseau » à la page 23 pour plus de détails et d'instructions à propos de l'assistance d'installation initial.

Appuyez sur ▲/▼ pour faire une sélection à partir d'une liste d'options, puis appuyez sur **OK**.

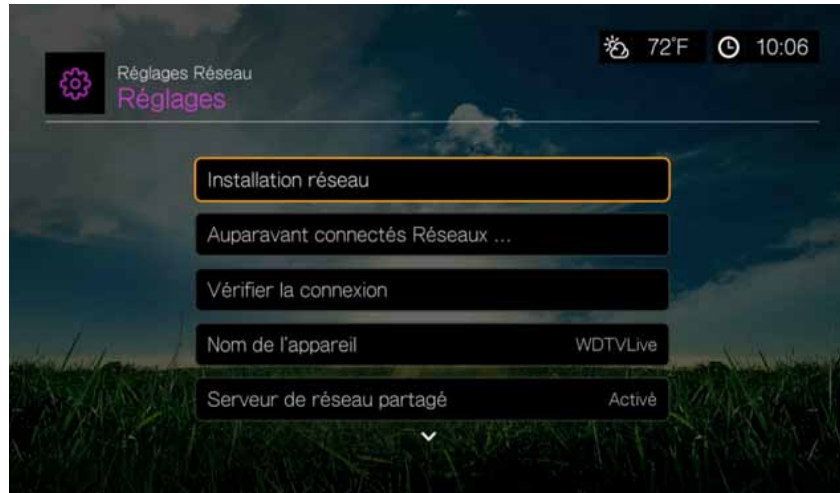

Configuration du réseau

Filaire

1. Allez au menu Accueil | Réglages.
2. Appuyez sur ▲/▼ pour sélectionner **Installation Réseau**, puis appuyez sur **OK**.
3. Appuyez sur ▲/▼ pour sélectionner **Installation Réseau**, puis appuyez sur **OK**.
4. Sélectionnez **Filaire**, puis appuyez sur **OK**.
5. Sélectionnez une option de configuration du réseau, puis appuyez sur **OK**.
Sélectionnez **Automatique** pour que l'appareil tente de détecter automatiquement votre connexion réseau, puis passez à l'étape 10.

Sélectionnez **Manuel** pour configurer manuellement votre connexion réseau.
Passez à l'étape 6.



Important : La configuration manuelle est recommandée pour les utilisateurs avertis seulement.

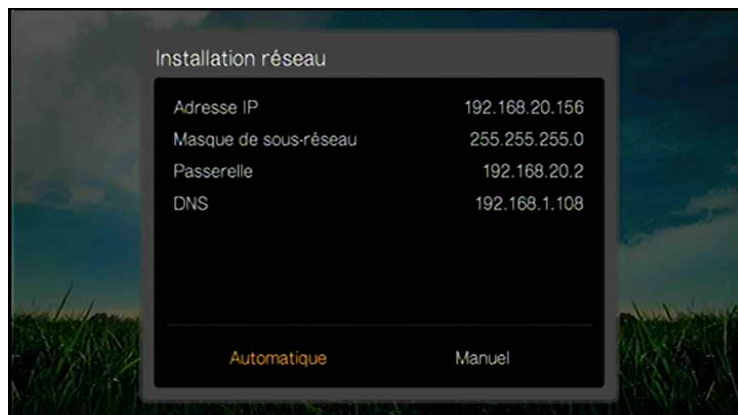

6. *Manuel:* Une fois le réseau détecté, la fenêtre suivante s'affiche. Appuyez sur ▲/▼ pour sélectionner l'Adresse IP, puis appuyez sur **OK**.

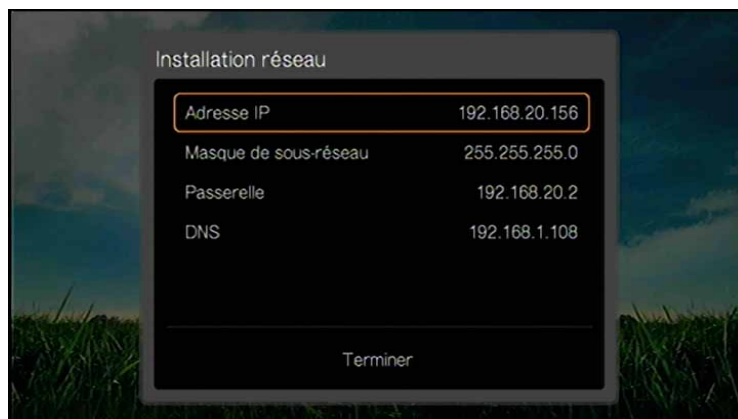

7. *Manuel:* Utilisez les boutons de navigation pour taper votre adresse IP à l'aide du clavier à l'écran. Sélectionnez **Envoyer**, puis appuyez sur **OK**.



8. *Manuel*: Répétez l'étape ci-dessus pour saisir les valeurs de clé pour le masque de sous-réseau, la passerelle et les paramètres DNS.
9. *Manuel*: Après saisie de tous les paramètres de configuration, sélectionnez **Terminer**, puis appuyez sur **OK**.
10. *Automatique et Manuel*: Une fois que le réseau est détecté, appuyez sur **OK** pour afficher l'écran d'accueil.

Sans fil

1. Allez au menu Accueil | Réglages.
2. Appuyez sur ▲/▼ pour sélectionner **Installation Réseau**, puis appuyez sur **OK**.
3. Appuyez sur ▲/▼ pour sélectionner **Installation Réseau**, puis appuyez sur **OK**.
4. Sélectionnez **Sans fil**, puis appuyez sur **OK**.

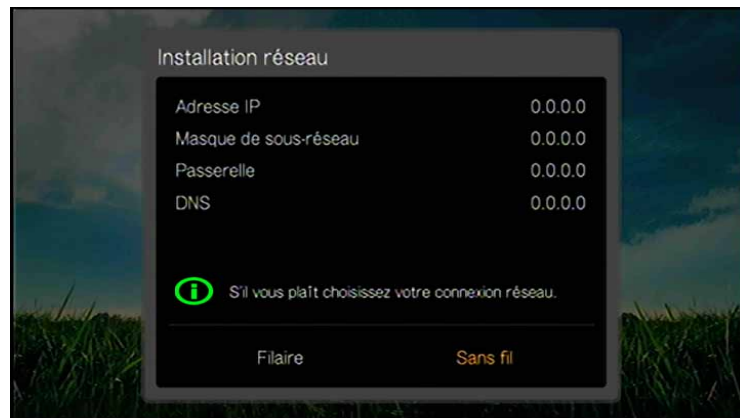

5. Sélectionnez une connexion sans fil, puis appuyez sur **OK**.

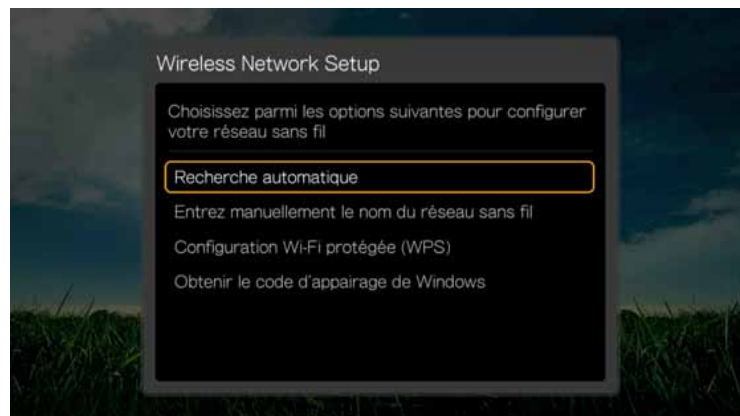

Recherche automatique, Entrer le nom du réseau sans fil manuellement, et Installation protégée par Wi-Fi (WPS) – voir « Installation de réseau sans fil » à la page 24 pour plus d'instructions.

Obtenir le code d'appairage Windows (Windows 7)

Vous pouvez utiliser Windows 7 pour « appairer » le lecteur multimédia à votre réseau en tant qu'option d'installation réseau sans fil.

1. Dans la section Installation réseau sans fil, sélectionnez **Obtenir le code d'appairage Windows**, puis appuyez sur **OK**. Le code d'appairage s'affiche. Prenez note de ce code et démarrez votre ordinateur Windows 7.



2. Ouvrez une fenêtre de l'explorateur Windows, puis cliquez sur **Réseau**.
3. Cliquez sur **Ajouter un appareil sans fil**.

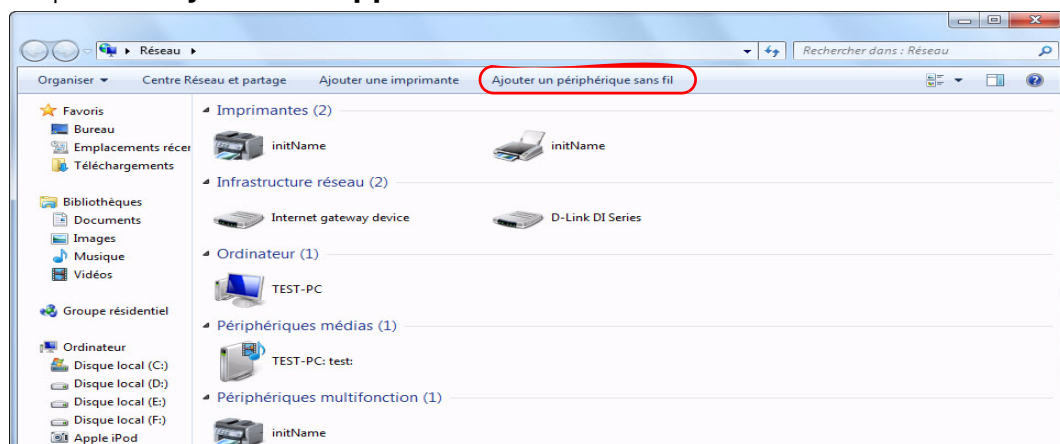

4. Cliquez sur le lecteur multimédia, puis cliquez sur **Suivant**.

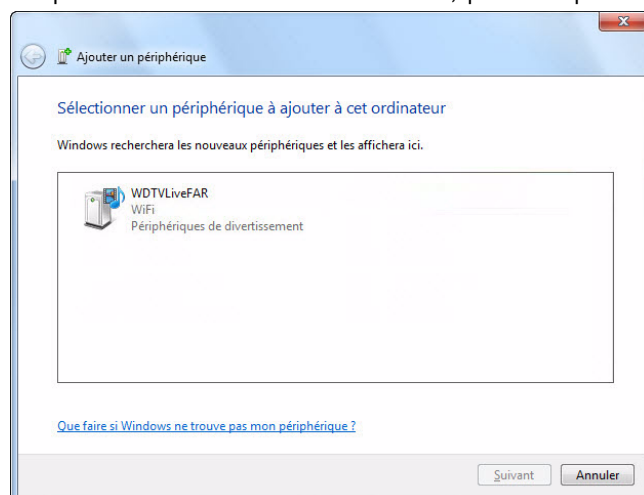

5. Entrez le code d'appairage (voir étape 1, puis cliquez sur **Suivant**.

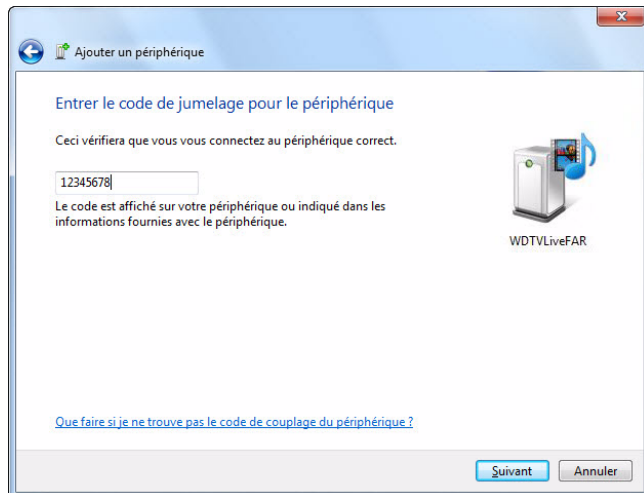

6. Sélectionnez le réseau que vous voulez ajouter au lecteur multimédia à partir de la liste, puis cliquez sur **Suivant**.

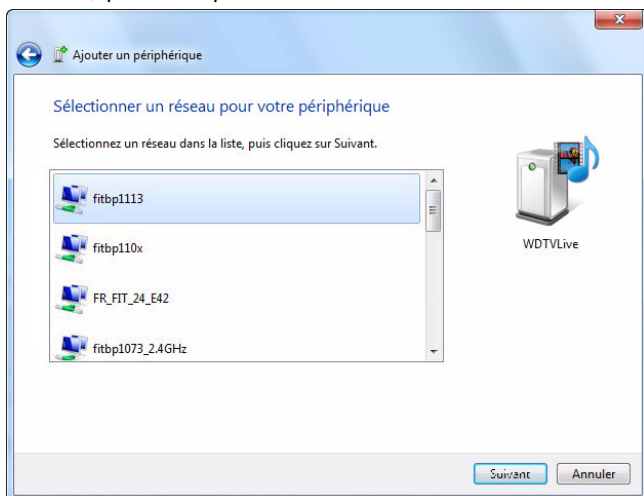

7. Appuyez sur **OK** sur la télécommande pour connecter le lecteur multimédia à votre réseau (voir étape 1).
8. Une fois le lecteur multimédia connecté au réseau, l'écran suivant s'affiche. Cliquez sur **Fermer**.

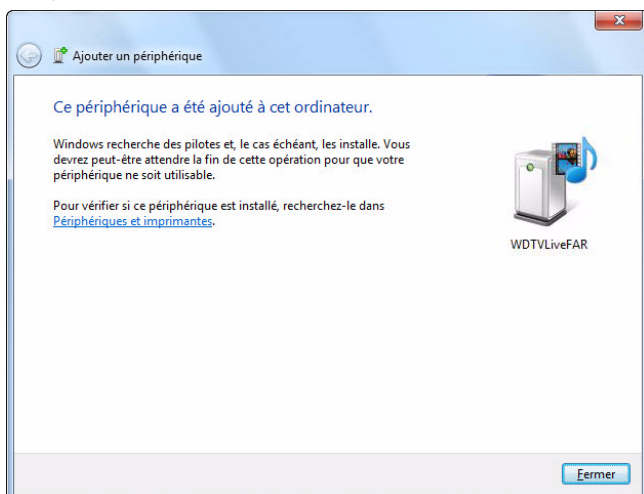

Réseau sans fil connecté précédemment

Ce menu affiche un enregistrement de vos paramètres de réseau sans fil. Après avoir effectué la configuration d'un réseau sans fil, le lecteur multimédia garde un enregistrement du point d'accès en réseau local. Utilisez ce menu pour vous reconnecter au réseau local sans avoir à resaisir le mot de passe.

Vérifiez la connexion

Voir « Vérification de la connexion réseau » à la page 28 pour plus de détails et d'instructions.

Nom du périphérique

Le nom qui s'affiche dans le champ réservé au nom de l'appareil vous permet d'identifier le lecteur multimédia sur le réseau. Utilisez ces options de menu pour modifier le nom de l'appareil qui utilise le clavier de l'écran.

Serveur de partage en réseau

Doit être réglé sur **On** pour activer l'accès à un disque dur USB connecté via le réseau local. Voir « Transfert de fichiers » à la page 35 pour plus d'informations et des instructions.

Groupe de travail

Permet au lecteur multimédia de joindre un groupe de travail Samba (CIFS/SMB) existant sur votre réseau. Les ordinateurs et les appareils d'un même groupe de travail peuvent permettre aux autres d'accéder à leur fichier. Pour rejoindre un groupe de travail, entrez le nom du groupe de travail, et appuyez sur **OK**.

Proxy

Un proxy est utilisé par des entreprises pour afficher et filtrer des transactions en lignes. Tous les requêtes de l'environnement de l'entreprise passe à travers un serveur de proxy pour des opérations telles que l'enregistrement de l'adresse IP d'un site Web, la vérification d'une adresse IP qui est ouverte afin de s'assurer qu'elle n'appartient pas à une liste bloquée, et vérifier que les pièces jointes ne sont pas des spam ou infectées par des virus.

Si vous comptez utiliser le serveur multimédia dans un environnement d'entreprise, sélectionnez **Activé**, puis entrez l'adresse du proxy et le port à l'aide du clavier à l'écran pour accéder aux services en ligne.

Effacez les informations de connexion pour le partage réseau

Utilisez ce menu pour effacer les informations de connexion (réinitialiser le mot de passe) pour le partage réseau.

Fonctionnement

Utilisez ces menus dans l'écran Opération pour régler les préférences pour le lecteur multimédia.

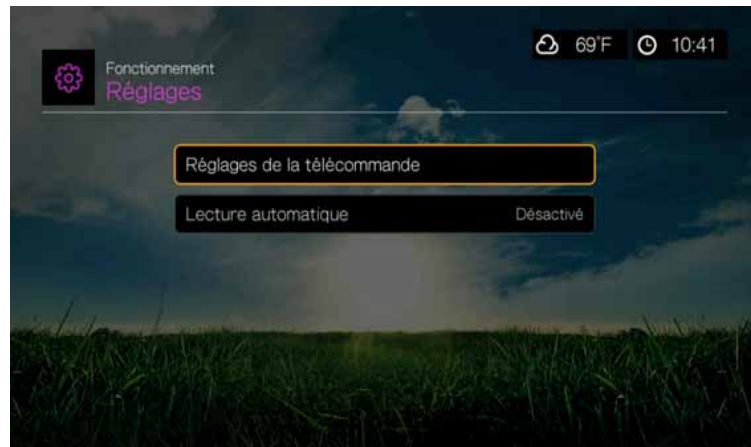

Accès à distance

Sélectionnez une fonction pour les boutons de fonction **A**, **B**, **C** et **D** sur la télécommande. Le menu de réglages à distance affiche les fonctions qui sont actuellement assignées à chacun des boutons.



Pour modifier les fonctions, appuyez sur ▲/▼ pour sélectionner un bouton de fonction, puis appuyez sur **OK**. Appuyez sur ▲/▼ pour sélectionner des fonctions telles que le mode d'affichage, le menu de filtre, la Musique, la Vidéo, les Services, les Réglages, la capture d'écran (sauvegardez les captures d'écran sur un stockage USB connecté) etc., puis appuyez sur **OK**.



Pour réinitialiser les boutons à leur fonction par défaut, sélectionnez **Réinitialiser**, puis appuyez sur **OK**.

Supprimer des préréglages musique (boutons 0-9)

Pour effacer un fichier de musique ou une liste de lecture préréglée depuis un des boutons **0-9**, appuyez sur ▲ / ▼ pour sélectionner un bouton. Appuyez sur ► pour sélectionner le **✖**, puis appuyez sur **OK**.



Lecture automatique

Sélectionnez le type de média (musique ou vidéo) à lire automatiquement lors de la connexion d'un périphérique USB au port USB 1 situé sur le côté du lecteur multimédia. Les fichiers média doivent se trouver dans le répertoire racine du périphérique USB pour la fonction Lecture



Remarque : La fonction lecture automatique ne fonctionnera que si le périphérique USB est connecté au port USB 1 situé à l'avant du lecteur multimédia.

Système

Utilisez les menus de cette catégorie pour configurer les options générales du lecteur multimédia. Appuyez sur ▲ / ▼ pour faire une sélection à partir d'une liste d'options, puis appuyez sur **OK**.

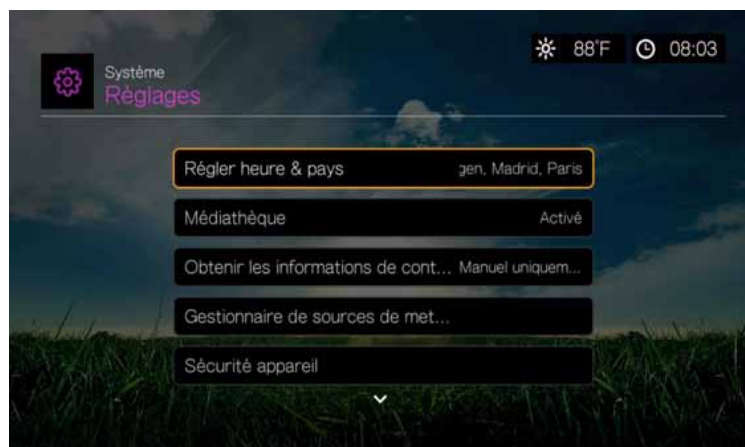

Régler la zone horaire et le pays

Utilisez ce menu pour sélectionner votre fuseau horaire local et activer l'heure d'été ou **Activer** ou **Désactiver l'affichage** sur 24 heures pour que le lecteur multimédia affiche l'heure selon vos préférences.

Médiathèque

Utilisez ce menu pour activer ou désactiver la médiathèque (mettre en **Arrêt** ou en **Marche** ou **Effacer la médiathèque**), qui consolide les contenus multimédia d'un disque dur interne USB, ou de plusieurs disques durs réseau en une même base de données, afin d'identifier les fichiers multimédia en fonction des métadonnées associées. Voir « Médiathèque » à la page 213 pour plus de détails.

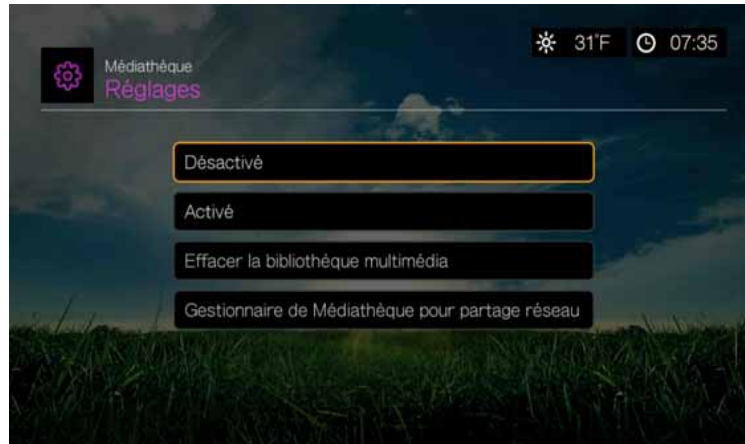

Gestionnaire de Médiathèque pour le partage réseau

Utilisez cette option pour ajouter manuellement des dossiers de partage individuels à la médiathèque. Sélectionnez **Ajouter un partage à la médiathèque** pour connecter un partage Windows ou Linux (voir « Partage réseau » à la page 32 pour plus d'info). Quand vous parcourez les contenus à l'intérieur de ce partage, appuyez sur **Option** pour ajouter un dossier de partage à la médiathèque. Vous pouvez ajouter un maximum de 10 partages. Vous pouvez aussi régler des analyses de fichier automatique sur les partages réseau. Choisissez parmi **Pendant les temps de veille seulement**, **Une fois par heure**, **Une fois par jour**, **Une fois par semaine** ou **Une fois par mois**.



Obtenir des infos de contenu

Utilisez ce menu pour définir les options pour la connexion de métadonnées (telles que la couverture d'un album ou des informations supplémentaire) à votre musique et à vos vidéos. **Manuelle seulement** est le paramètre par défaut, vous pouvez utiliser ce menu pour **Auto**.

Gestionnaire de Meta-Source

Utilisez ce menu pour sélectionner une source qui fournit les métadonnées et les images des couvertures d'album pour vos fichiers multimédias. Sélectionnez **Films**, **Musique** ou **Emission TV** pour afficher et sélectionner des sources de métadonnées disponibles pour le type de média.



Sélectionnez **Ajouter un nouvelle source de métadonnées** et sélectionnez les méta-sources fichier XMP à partir du réseau ou du stockage attaché USB.

Sécurité de l'appareil

Utilisez ce menu pour définir un mot de passe de sécurité pour accéder et contrôler les fonctions de verrouillage de dossier et le contrôle parental du mode de stockage. Appuyez sur **Sécurité de l'appareil**, puis utilisez les boutons de navigation ▲▼◀▶ pour saisir votre mot de passe (vous devrez l'entrer deux fois pour la première utilisation) pour activer les fonctionnalités. L'écran suivant s'affiche :



A partir d'ici, entrez dans les menus **Contrôle parentaler**, choisissez **Mode démo boutique** ou **Définir un nouveau mot de passe**.

Contrôle parental

Le contrôle parental vous permet de protéger par mot de passe un service internet afin qu'un utilisateur ne puisse y accéder que si le mot de passe correct est entré. Vous disposez de deux options :

1. **Afficher** – option par défaut. Le service n'est pas protégé par mot de passe.
2. **Demander** – Le mot de passe est requis pour accéder au service.

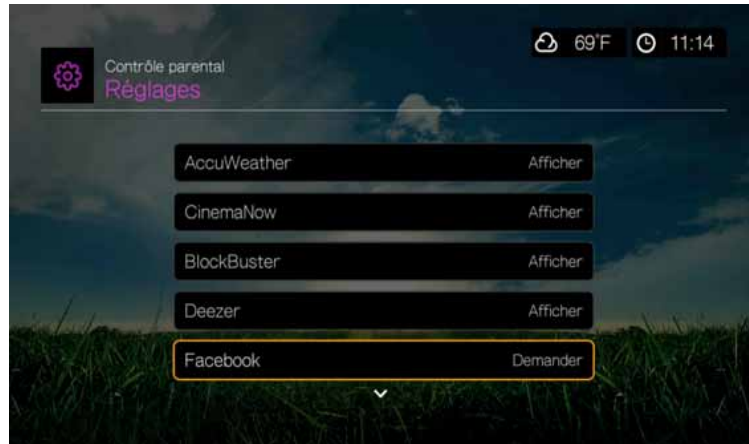

Mode de stockage démo

Quand elle est **activée**, cette option permet de modifier les paramètres et de tester des fonctions pour démonstration. Après avoir quitté le Store Demo Mode, tous les utilisateurs précédents mis à jour. Quand le lecteur multimédia est inactif pendant 60 secondes dans la mode démo, une vidéo démo commence à jouer. Appuyez sur **OK** pour quitter le mode Veille quand cela se produit.

Prise en charge d'encodage supplémentaire

Appuyez sur ▲/▼ pour sélectionner la prise en charge d'une langue secondaire, puis appuyez sur **OK**. Ceci évite l'affichage de caractères illisibles dans les noms de fichier et sous-titres définis dans la langue sélectionnée.

Enregistrement de l'appareil

Pour enregistrer votre produit WD à l'aide du menu Réglages :

1. Assurez-vous que votre lecteur multimédia a une connexion réseau active.
Passez à Voir « Trouver vos contenus » à la page 29 pour des instructions sur l'installation d'une connexion réseau.
2. Appuyez sur **Réglages**, ou allez au menu Accueil | Réglages, puis appuyez sur **OK**.
3. Appuyez sur ▲/▼ pour sélectionner **Système**, puis appuyez sur **OK**.

- Appuyez sur ▲/▼ pour sélectionner **Enregistrement de l'appareil**, puis appuyez sur **OK**.



- Sur l'écran Enregistrement du produit, appuyez sur ▲/▼ pour sélectionner **Prénom**, puis appuyez sur **OK**.
- Utilisez les boutons de navigation ▲▼◀▶ pour taper votre prénom à l'aide du clavier à l'écran. Sélectionnez **Envoyer**, puis appuyez sur **OK**.
- Appuyez sur ▲/▼ pour sélectionner **Nom**, puis appuyez sur **OK**.
- Utilisez les boutons de navigation ▲▼◀▶ pour taper votre nom à l'aide du clavier à l'écran. Sélectionnez **Envoyer**, puis appuyez sur **OK**.
- Appuyez sur ▲/▼ pour sélectionner **Email**, puis appuyez sur **OK**.
- Utilisez les boutons de navigation ▲▼◀▶ pour taper votre adresse email à l'aide du clavier à l'écran. Sélectionnez **Envoyer**, puis appuyez sur **OK**.
- Sur l'écran Enregistrement du produit, appuyez sur ◀▶ pour sélectionner **OK**, puis appuyez sur **OK**.

Contrôle des Témoins LED WD

Utilisez ce menu pour éteindre les témoins WD LED (**Toujours désactivé**). Si désactivé, un témoin LED WD n'apparaîtra que pendant le démarrage et s'éteindra une fois l'appareil démarré. Le réglage par défaut est **Normal**.

Réinitialisation de l'appareil

Utilisez ce menu pour appliquer les options de réinitialisation de l'appareil :



Réinitialisez tous les paramètres à leurs valeurs d'usine – restaure toutes les préférences système et réglages de lecture du lecteur multimédia à leurs valeurs d'usine par défaut. Cette option peut corriger les problèmes liés à un échec de mise à jour du logiciel ou des paramètres de configuration erronés.

Réinitialisez tous les paramètres à leurs valeurs d'usine sauf les comptes d'utilisateur – restaure toutes les préférences du lecteur multimédia et de lecture à leurs valeurs d'usine par défaut sauf les informations de comptes personnels de services internet.

Réinitialiser tous les comptes de service en ligne – efface toutes les informations de compte et de connexion que vous avez saisies pour les Services, à l'exception de CinemaNow et Tuneln (vous devez contacter Blockbuster pour supprimer les informations liées à votre compte sur le lecteur multimédia).

Réinitialiser la connexion d'interface web – efface les mots de passe d'interface utilisateur Web créés par l'utilisateur et rétablit le mot de passe par défaut. Voir « Utilisation de l'Interface utilisateur Web » à la page 47 pour plus de détails.



.....
Important : Si vous avez spécifié une adresse IP statique (ou n'importe quelle configuration non standard), le lecteur multimédia n'apparaîtra plus sur le réseau après la réinitialisation. C'est pourquoi vous devez vous assurer de bien réinitialiser le lecteur multimédia à ses paramètres par défaut et réinitialiser les comptes de service en ligne avant de retourner, pour que le transfert de l'appareil d'entraîne pas une suppression de vos informations de compte personnel sur vos services Internet.

Pour effectuer une réinitialisation de l'appareil :

1. Appuyez sur ▲/▼ pour sélectionner **Enregistrement de l'appareil**, puis appuyez sur **OK**.
2. Appuyez sur ▲/▼ pour sélectionner une option de réinitialisation de l'appareil, puis appuyez sur **OK**.
3. Appuyez sur **OK** à l'invite de confirmation, puis appuyez sur **OK**.

Redémarrage de l'appareil

Appuyez sur **OK** pour redémarrer le lecteur multimédia.

Chercher le logiciel le plus récent

Ce menu affiche la version en cours du logiciel. Appuyez sur **OK** pour rechercher un nouveau logiciel.

Détecter automatiquement un nouveau logiciel

Utilisez ce menu pour **activer** ou **désactiver** la détection automatique de nouveau logiciel. Voir « Mise à jour du logiciel » à la page 216 pour plus de détails.

À propos

Sélectionnez cette option pour afficher les infos de réseau, la version du logiciel en cours, le numéro de pièce, le numéro de série de l'appareil, et les infos de services en ligne.



- Sélectionnez **Info réseau** puis appuyez sur **OK** pour afficher les infos tels que les adresses MAC et IP.
- Sélectionnez **Infos appareil** puis appuyez sur **OK** pour afficher la version du logiciel en cours, le numéro de pièce, et le numéro de série de l'appareil.
- Sélectionnez **Info de services en ligne** pour afficher seulement les infos de compte de service tels que votre ESN Netflix.

Médiathèque

La fonction de médiathèque consolide l'ensemble des fichiers multimédias présents sur le disque dur interne, un disque USB ou des disques réseau dans une base de données qui permet de trouver rapidement les fichiers recherchés. Cette fonctionnalité est activée par défaut.

Les conditions suivantes empêchent la médiathèque de traiter vos fichiers multimédias.

- Le périphérique USB est en lecture seule.
- Il n'y a pas assez d'espace disponible sur le périphérique USB. Le lecteur multimédia a besoin de placer des données en cache afin d'accélérer les recherches et les analyses.

Une remarque sur les métadonnées

Les métadonnées sont des informations sur les données d'un fichier qui décrivent quand, comment et par qui un ensemble de données (vidéos, photos, musique, etc.) a été obtenu et comment les données sont formatées.

Tous les fichiers ne disposent pas de métadonnées. Pour ajouter ou modifier des métadonnées afin que la médiathèque consolide correctement les fichiers, plusieurs outils sont disponibles :

- Adobe® Bridge (un composant d'Adobe Creative Suite)
- abcAVI Tag Editor (logiciel gratuit)
- XnView 1.93.2 (logiciel gratuit)
- iTunes
- Windows Media Player

Modifier les métadonnées

Modifier les métadonnées avec iTunes :

1. Lancez iTunes et cliquez sur le morceau que vous souhaitez modifier.
2. Sélectionnez **Obtenir des informations** dans le menu Fichier.

La fenêtre qui apparaît affiche toutes les informations que vous pouvez modifier pour le morceau sélectionné. Vous pouvez modifier les attributs suivants :

- Nom
 - Artiste
 - Année de sortie
 - Nom de l'album
 - Compositeur
 - Numéro de piste
 - Genre
3. Cliquez sur **OK** lorsque vous avez terminé. Pour modifier le morceau suivant dans votre bibliothèque iTunes, cliquez sur **Suivant**.

Modifier les métadonnées avec Windows Media Player :

1. Lancez Windows Media Player.
2. Cliquez sur l'onglet **Bibliothèque**.
3. Faites un clic droit sur le titre ou tout autre élément à modifier.
4. Dans le menu qui s'affiche, cliquez sur **Édition**.

Conversion du contenu en un format utilisable

Il existe plusieurs applications rapides et intuitives disponibles en ligne pour convertir des fichiers de photo, vidéo et de musique vers des formats optimisés pour l'utilisation sur votre lecteur multimédia. Le logiciel permet également la conversion de lots de plusieurs fichiers, indépendamment de leur format d'origine.

Examiner vos fichiers

Le logiciel gratuit MedialInfo peut fournir des informations techniques et de métadonnées sur vos fichiers audio ou vidéo.

MedialInfo fournit les types d'informations suivants :

- Général – titre, auteur, réalisateur, album, numéro de piste, date et durée
- Vidéo – codec, proportions, images/s et débit
- Audio – codec, fréquence d'échantillonnage, canaux, langue et débit
- Texte – langue des sous-titres
- Chapitres – nombre et liste des chapitres

MedialInfo prend en charge les formats suivants :

- Vidéo – MKV, OGM, AVI, DivX, WMV, QuickTime, Real, MPEG-1, MPEG-2, MPEG-4, DVD (VOB) (Codecs : DivX, XviD, MSMPEG4, ASP, H.264, AVC)
- Audio – OGG, MP3, WAV, RA, Dolby Digital Plus, AAC, M4A, AU, AIFF
- Sous-titres – SRT, SSA, ASS et SAMI

Avec MedialInfo, vous pouvez :

- Lire de nombreux formats audio et vidéo
- Afficher les informations de plusieurs manières, sous forme de texte, feuille, arborescence et HTML
- Personnaliser les affichages
- Exporter les informations au format CSV et HTML

Pour examiner vos fichiers :

1. Utilisez votre navigateur pour aller sur <http://mediainfo.sourceforge.net>.
2. Téléchargez le logiciel et installez-le sur votre ordinateur.
3. Suivez les instructions à l'écran.

17

Maintenance du système

Le logiciel système de votre lecteur multimédia peut être mis à jour vers la dernière version, ce qui peut améliorer la prise en charge de la lecture des fichiers multimédia, corriger des bogues et offrir des améliorations. Pour vous assurer de recevoir les dernières mises à jour, nous vous conseillons d'enregistrer votre produit sur <https://register.wdc.com>.

Ce chapitre décrit les procédures de dépannage et de mise à jour du micrologiciel du système. Si vous rencontrez un message d'erreur, reportez-vous aux « Messages d'erreur courants » à la page 221 pour des solutions possibles.

Pour les problèmes plus graves, vous devrez contacter votre revendeur ou un service de dépannage agréé. Pour plus de détails, voir « Service et assistance WD » à la page 2.

Mise à jour du logiciel

Le micrologiciel contient un jeu d'instructions importantes qui conditionnent le fonctionnement de votre lecteur multimédia, l'aspect des écrans interactifs et la réponse à vos commandes. La mise en jour du micrologiciel est importante car WD améliore en permanence la rapidité et l'efficacité des tâches effectuées par votre lecteur multimédia.



.....
Important : Veillez à ce que l'adaptateur secteur du lecteur multimédia reste bien connecté pendant la mise à jour du micrologiciel. Une coupure de l'alimentation pendant la procédure de mise à jour peut endommager le micrologiciel système. Veillez également à ne pas déconnecter le périphérique de stockage USB si vous effectuez une mise à jour manuelle.

Automatique

Le menu Nouveau logiciel apparaît dans l'écran d'accueil du lecteur multimédia quand le logiciel mis à jour est disponible, fournissant l'option qui met à jour automatiquement le logiciel.



.....
Remarque : Vous devez avoir **activé** la détection automatique de nouveau logiciel pour mettre à jour automatiquement le logiciel. Voir « Détecter automatiquement un nouveau logiciel » à la page 212.

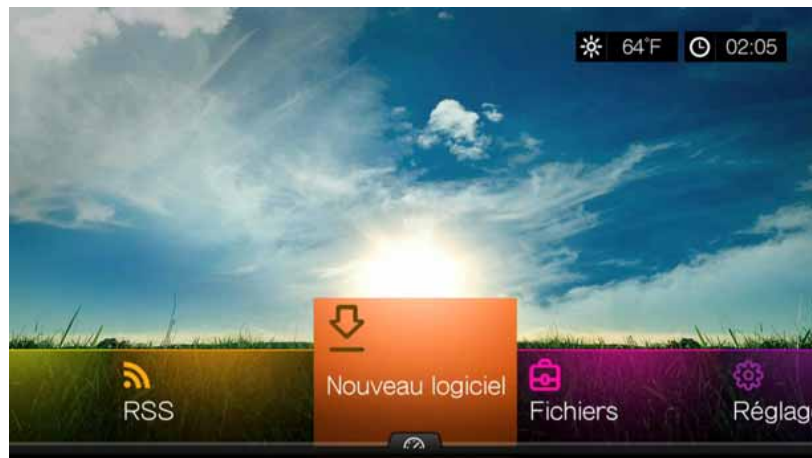

Pour mettre à jour le micrologiciel automatiquement :

1. Appuyez sur **ACCUEIL**, puis sélectionnez Nouveau logiciel. Appuyez sur **OK**.
2. Sélectionnez **Mettre à jour** dans le message de confirmation, puis appuyez sur **OK**. Le système redémarre. Vous pouvez aussi sélectionner **Qu'y a-t-il de nouveau dans cette mise à jour ?** pour voir les modifications.

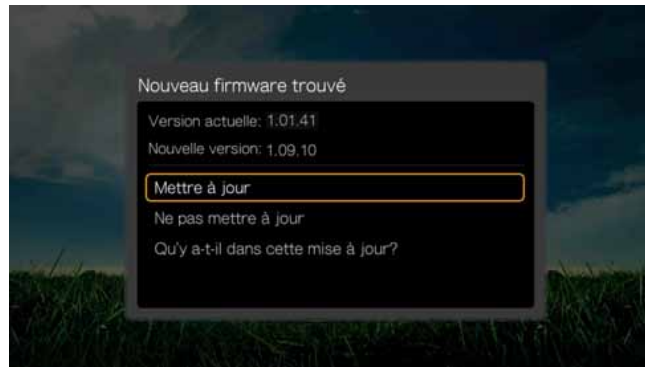

3. Après redémarrage, le système bascule automatiquement en mode de mise à jour du micrologiciel.

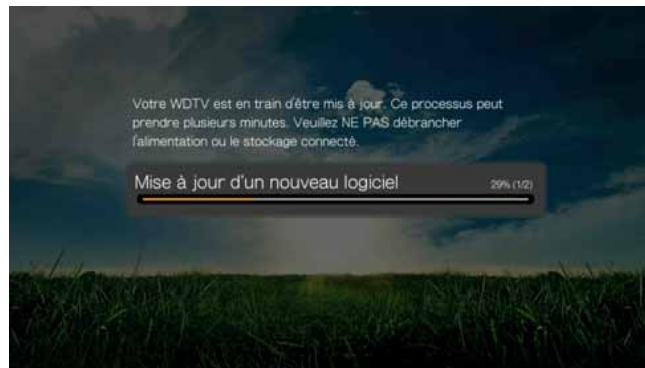

4. Une fois que la procédure de mise à jour est terminée, le lecteur multimédia redémarre. Une fois que le lecteur multimédia redémarre, le nouveau micrologiciel se charge automatiquement.

Manuel

Pour mettre à jour le micrologiciel manuellement :

1. Allez sur <http://support.wdc.com> et téléchargez le dernier fichier de mise à jour du micrologiciel pour votre lecteur multimédia.
2. Cliquez sur « Téléchargements » puis sur le nom ou la photo du produit. Téléchargez le fichier zip du logiciel du lecteur multimédia WD TV Live pour votre ordinateur.
3. A l'aide d'un utilitaire de décompression de dossier, extrayez les contenus de fichier depuis le répertoire racine d'un appareil USB connecté à votre ordinateur.
4. Retirez en toute sécurité le périphérique USB de l'ordinateur et attachez-le au lecteur multimédia.
5. Connectez le périphérique USB à un port USB du lecteur multimédia. Si l'écran Sync et transfert apparaît, sélectionnez **Annuler**, puis appuyez sur **OK**.

6. Suivez les étapes 1-4 dans « Pour mettre à jour le micrologiciel automatiquement : » à la page 217.
7. Si l'écran Sync et transfert apparaît, sélectionnez **Annuler**, ou **OK** si vous voulez accéder à la vidéo, à de la musique ou à des fichiers de photo stockés sur le périphérique USB.

Dépannage

Problème	Solution
AFFICHAGE	
Rien ne s'affiche sur l'écran du téléviseur et le témoin d'alimentation du lecteur multimédia reste éteint.	<ul style="list-style-type: none"> Vérifiez que le téléviseur est allumé. Vérifiez que l'adaptateur secteur et la prise électrique fonctionnent correctement. Vérifiez que le câble d'interface est correctement branché sur les bonnes prises du téléviseur et du lecteur multimédia.
Rien ne s'affiche sur l'écran du téléviseur et le témoin d'alimentation du lecteur multimédia clignote.	<ul style="list-style-type: none"> Vérifiez la sélection de source d'entrée TV. Eteignez puis rallumez votre TV. Eteignez puis rallumez votre lecteur multimédia. Si la même chose se passe, un diagnostic d'échec peut avoir été fait. Contactez l'assistance technique WD (voir « Service et assistance WD » à la page 2).
Rien ne s'affiche sur l'écran du téléviseur et le témoin d'alimentation s'allume.	<ul style="list-style-type: none"> Vérifiez que le téléviseur est allumé. Vérifiez que le câble d'interface est correctement branché sur les bonnes prises du téléviseur et du lecteur multimédia. Appuyez pendant une seconde sur le bouton de réinitialisation pour rétablir les réglages d'usine de l'appareil. (voir « Réinitialisation de l'appareil » à la page 211). Maintenez-le enfoncé pendant 10 secondes pour basculer entre les modes NTSC et PAL Utilisez un stylo à pointe fine ou l'extrémité d'un trombone pour appuyez sur ce bouton.

Problème	Solution
L'image du téléviseur clignote ou est floue.	<ul style="list-style-type: none"> • Vérifiez que le câble d'interface est correctement branché sur les bonnes prises sur le téléviseur et sur le lecteur multimédia. • Vérifiez que le témoin d'alimentation du lecteur multimédia est allumé. • Si vous utilisez un téléviseur à tube cathodique, allez dans Home Settings System (Accueil Configuration Système) et : <ul style="list-style-type: none"> - Vérifiez que l'option de sortie vidéo Composite est sélectionnée. - Vérifiez que la norme TV utilisée correspond à la norme de votre pays. • Si vous utilisez un téléviseur LCD, allez dans Home Settings System (Accueil Configuration Système) et : <ul style="list-style-type: none"> - Vérifiez que l'option de sortie vidéo HDMI est sélectionnée. - Vérifiez que l'option de résolution vidéo est réglée sur Auto.
L'affichage vidéo est tronqué ou apparaît dans une colonne latérale.	Naviguez jusqu'à Accueil Réglages Audio/vidéo et vérifiez que l'option Proportions est réglée sur Normal .
Les photos du diaporama sont déformées.	Naviguez jusqu'à Accueil Configuration Photo et sélectionnez Keep as original (Réglage d'origine) ou Fit to screen (Ajuster à l'écran) dans le champ Photo Scaling (Échelle des photos).
FICHIERS	
Impossible de lire un fichier.	<ul style="list-style-type: none"> • Vérifiez la compatibilité. Voir « Formats pris en charge » à la page 225. • Utilisez un programme de conversion multimédia pour convertir le fichier vers un format utilisable.
AUDIO	
Pas de son.	<ul style="list-style-type: none"> • Vérifiez que le son n'est pas coupé sur votre téléviseur ou ampli AV. • Naviguez jusqu'à Accueil Configuration Système et vérifiez que le bon réglage de sortie audio est activé. <ul style="list-style-type: none"> - Si vous utilisez un câble audio composite, le réglage Stéréo doit être activé. - Si vous utilisez une connexion S/PDIF (optique) ou HDMI, le réglage Numérique doit être activé. • Si vous regardez une vidéo dotée de plusieurs canaux audio, vérifiez que l'option Audio Off (Pas de son) est bien désactivée. Appuyez sur Options <icône>, puis appuyez plusieurs fois sur OK pour choisir le canal audio de votre choix.

Problème	Solution
RESEAU	
Le lecteur multimédia n'apparaît pas sur le réseau.	<ul style="list-style-type: none"> Assurez-vous que l'option de serveur Réglages > Réglages Réseau > Partage réseau est sur Activé.
PÉRIPHÉRIQUE USB	
Échec de la création de la médiathèque.	<p>Vérifiez que :</p> <ul style="list-style-type: none"> le périphérique USB n'est pas en lecture seule. le périphérique USB n'utilise pas le système de fichiers HFS+ avec journalisation activée. il y a suffisamment d'espace disponible sur le périphérique USB.
Le périphérique USB connecté n'apparaît pas sur l'écran d'accueil.	<ul style="list-style-type: none"> Le lecteur multimédia n'est compatible qu'avec le mode de stockage de masse USB. Vérifiez que le périphérique USB est configuré en tant que « périphérique de stockage de masse ». Vérifiez que le système de fichiers du périphérique USB est pris en charge (NTFS, FAT/FAT32 ou HFS+).
TÉLÉCOMMANDE	
La télécommande du lecteur multimédia ne fonctionne pas.	<ul style="list-style-type: none"> N'appuyez que sur un bouton à la fois. Vérifiez que les piles sont insérées correctement. Vérifiez que les piles ne sont pas vides. Remplacez les piles par des piles neuves. Vérifiez qu'il n'y a pas d'obstacle entre la télécommande et le lecteur multimédia.
MISE À JOUR DU MICROLOGICIEL	
L'écran de récupération de mise à jour du micrologiciel s'affiche lorsque vous allumez le lecteur multimédia ou bien le lecteur multimédia continue de redémarrer vers l'écran d'accueil.	<p>La précédente mise à jour du micrologiciel en cours a échoué.</p> <ul style="list-style-type: none"> Relancez la procédure de mise à jour du micrologiciel. Voir page 217 pour les instructions. Si vous ne parvenez toujours pas à mettre à jour le micrologiciel, réinitialisez le système. Voir page 211 pour les instructions.

Messages d'erreur courants

Si ce message apparaît	Effectuez l'action suivante
Accueil	
Impossible de consolider le disque dur.	Différentes conditions peuvent entraîner cette erreur. Le message donne plus d'indications. Par exemple, qu'il n'y a pas assez d'espace disponible sur le périphérique ou que le système de fichiers est journalisé.
No storage present (aucun périphérique de stockage présent).	Connectez le périphérique USB qui contient vos fichiers multimédias.
La médiathèque requiert davantage d'espace de stockage : [XXXMo]	<ol style="list-style-type: none"> Éjectez et déconnectez le périphérique USB du lecteur multimédia. Connectez le périphérique USB à votre ordinateur et supprimez des fichiers pour libérer l'espace requis. Reconnectez le périphérique USB au lecteur multimédia.
Désactivez la journalisation du système de fichiers du périphérique de stockage pour que le lecteur multimédia HD puisse consolider la médiathèque.	<ol style="list-style-type: none"> Éjectez et déconnectez le périphérique USB du lecteur multimédia. Connectez votre périphérique à votre ordinateur Apple et désactivez la fonction de journalisation. Reportez-vous à l'aide d'Apple pour plus de détails. Reconnectez le périphérique USB au lecteur multimédia.
Impossible de consolider la médiathèque sur un périphérique en lecture seule.	<ol style="list-style-type: none"> Éjectez et déconnectez le périphérique USB du lecteur multimédia. Connectez le périphérique USB à votre ordinateur et désactivez la protection en lecture seule. Reconnectez le périphérique USB au lecteur multimédia.
Impossible de compiler la médiathèque. Vérifiez la configuration de votre système de stockage.	<p>Ce message d'erreur apparaît dans les deux cas suivants :</p> <ol style="list-style-type: none"> L'espace de stockage est insuffisant sur le ou les disque. Le disque dur est configuré en mode « lecture seule ». <p>Libérez de l'espace sur le disque dur de stockage ou ajustez les paramètres du disque dur pour résoudre ce problème.</p>
Périphérique de stockage non reconnu.	Le périphérique USB n'est pas pris en charge. Utilisez un autre périphérique USB.
Question XX : DD USB WD Dépannage	Ce message indique une panne du système. Contactez l'assistance technique WD.

Si ce message apparaît	Effectuez l'action suivante
LECTURE DE CONTENUS	
Il n'y a pas de fichier multimédia dans le dossier en cours.	Aucun fichier multimédia compatible n'est présent dans le dossier sélectionné. Sélectionnez un autre dossier qui contient des fichiers pris en charge.
Impossible de lire le fichier sélectionné. Consultez le manuel utilisateur pour une liste de formats de fichier compatibles.	<ol style="list-style-type: none"> 1. Éjectez et déconnectez le périphérique USB du lecteur multimédia ou adressez un disque dur au lecteur multimédia quand le fichier est localisé. 2. Connectez le périphérique USB à votre ordinateur ou vérifiez que le format du fichier sur le disque dur interne du lecteur multimédia est correct compatible (voir « Formats pris en charge » à la page 225). 3. Attachez l'appareil USB au lecteur multimédia une nouvelle fois si nécessaire.

FAQ

Comment trouver des fichiers multimédias et créer des listes de lecture ?

Plusieurs applications de lecture multimédia sont disponibles, comme Winamp et iTunes, qui permettent de lire, ordonner et modifier les fichiers multimédia. Ces lecteurs multimédia vous permettent également de créer des listes de lecture et de modifier les métadonnées des fichiers. Faites une recherche sur Internet et téléchargez l'une de ces applications.

Comment copier les fichiers d'un CD audio sur mon ordinateur ?

L'*extraction* de données audionumériques consiste à copier le contenu audio d'un support amovible comme un CD ou DVD ou d'un flux audio vers votre disque dur.

Pour extraire les pistes d'un CD audio vers votre ordinateur :

1. Insérez le CD dans le lecteur de CD/DVD de votre ordinateur.
2. Lancez le logiciel que vous utilisez pour extraire de la musique, comme iTunes ou Windows Media Player.
3. Cliquez sur le bouton **Importer** (dans iTunes),
- OU -
Cliquez sur le bouton **Extraire** (dans Windows Media Player).
4. Dans Windows Media Player, cliquez sur les morceaux que vous souhaitez copier et prenez note de l'emplacement des fichiers extraits. iTunes importe le CD entier dans votre bibliothèque musicale iTunes.

5. Cliquez sur le bouton **Démarrer l'extraction** (Windows Media Player).
6. Lorsque l'extraction est terminée, retirez le CD. Les morceaux sont maintenant sur votre ordinateur.



.....

Remarque : Certains morceaux peuvent être protégés par des droits numériques qui empêchent la copie ou la distribution.

Puis-je utiliser une télécommande universelle avec le lecteur multimédia ?

Vous pouvez utiliser la plupart des télécommandes universelles, comme les modèles Logitech Harmony.

Annexes

Lecture de contenus multiformat

Multiformat est un type de fichier qui englobe d'autres fichiers du même contenu numérique, mais codés en différents formats. Par exemple, un même fichier vidéo peut en fait contenir plusieurs composants vidéo, audio et photo regroupés.

Le lecteur multimédia peut lire différents types de fichiers multiformat. Pour une liste détaillée des formats pris en charge, voir « Formats pris en charge » à la page 225.

Codec audio	Audio	Codec vidéo	Conteneur vidéo	Photo	Sous-titres*	Listes de lecture
MP3	AIFF	MPEG 1	AVI	GIF	AAS	PLS
MP2	MKA	MPEG 2	VOB/ISO	BMP	Vobsub (avec IDX)	WPL
WAV/PCM/ LPCM	OGG	MPEG 4 (ASP, AVC HD/H.264)	ASF/WMV	JPEG	PGS	M3U
Dolby Digital**	WMA	VC-1	DVR-MS	TIF/TIFF***	MKV (avec sous-titres intégrés)	
Dolby Digital Plus		WMV9	MOV	PNG		
Dolby TrueHD		Xvid	DAT (VCD/ SVCD)		SMI	
FLAC			tp, ts, m2t/m2ts		SRT	
WMA/ WMA Pro			FLV		SSA	
AAC			OGM		SUB (SubViewer 1)	
DTS****					SUB (SubViewer 2)	
OGG Vorbis					TXT (MicroDVD, SubRip, SubViewer 1, SubViewer 2)	
AC3						
APE						

*Pour convertir les fichiers de sous-titres encodés dans un format différent, ouvrez le fichier avec Notepad et effectuez un Enregistrer sous avec les paramètres suivants : Type de fichier – Tous les fichiers et Codage – UTF-8.

**2 canaux seulement. Le signal bi-canal est envoyé par interconnexion à un ampli. Fabriqué sous licence de Dolby Laboratories. « Dolby » et le symbole double-D sont des marques de Dolby Laboratories.

***Simple couche uniquement.

****Fabriqué sous licence des brevets des États-Unis suivants : 5,451,942; 5,956,674; 5,974,380; 5,978,762; 6,487,535 et autres brevets des États-Unis et mondiaux en cours et déposés. DTS est une marque déposée et le logo et le symbole DTS sont des marques commerciales de DTS, Inc.

Formats pris en charge

Extension de nom de fichier	Codec	Format/conteneur
VIDÉO		
.3g2/.3gp/.mov/.mp4	Vidéo : AVC MPEG/4 Audio : AAC AC3 MPEG Audio	Quicktime
.asf/.wmv	Vidéo : DivX3 WMV3 Audio : WMA2 WMA3	ASF
.avi/.divx	Vidéo : AVC DivX (3/4/5/6) MPEG4 M-JPEG (422) WMV3 WVC1 (VC1) Xvid Audio : AAC AC3 ADPCM DTS PCM MPEG Audio	AVI
.dat	Vidéo : MPEG1 Audio : MPEG Audio	CDXA
.dvr-ms	Vidéo : MPEG2 Audio : AC3 MPEG Audio	ASF
.flv	Vidéo : AVC Audio : AAC MP3	FLV

Extension de nom de fichier	Codec	Format/conteneur
.iso (BD)/.mts/.m2t/.m2ts/ .m4t/.tp/.trp/.ts/.tts	Vidéo : AVC MPEG1/2/4 Audio : AC3 Dolby Digital Plus Dolby TrueHD DTS MPEG Audio PCM	MPEG-TS
.iso (DVD)/.m1s/.m2p/ .mpg/.mpeg/.mpeg2/ .mod/.vbs/.vob	Vidéo : MPEG1/2 Audio : AC3 MPEG Audio PCM DTS	MPEG PS/MPEG TS
.mkv	Vidéo : AVC DivX (3/4/5/6) MPEG1/2/4 Xvid Audio : AAC AC3 MPEG Audio PCM DTS FLAC	MATROSKA

Un ampli audio est nécessaire pour la sortie de son surround numérique multicanal.

Remarques sur la vidéo :

1. MPEG-2 Max (MP@HL 1920x1080p30 ou 1280x720p60), taux de bit (SD:20, HD:40).
2. MPEG4.2 Max (ASP@L5 1920x1080p30 ou 1280x720p60), taux de bit (SD:20, HD:40).
3. MPEG-4,10 Max (MP@HL 1920x1080p30 ou 1280x720p60), taux de bit (SD:20, HD:40).
4. SMPTE 421M (VC-1) Max (AP@L3 and MP@HL 1920x1080p30 ou 1280x720p60), taux de bit (SD:20, HD:40).
5. WMV9 Max (MP@HL 1920x1080p30 ou 1280x720p60), taux de bit (SD:20, HD:40). Ne prend pas en charge WMV7 et WMV8. Ne prend pas en charge les profiles Screen, Image et Image Version 2.
6. AVS Mac (Jizhun@L6.0 1920x1080p30 ou 1280x720p60), taux de bit (SD:20, HD:40).
7. AVC ne prend pas en charge « High10 ».

Fichier	Codec	Format/conteneur
AUDIO		
MP1/2/3/a	Audio MPEG	Aucun
AAC	MPEG 2/4 AAC LC/HE	1. ADTS 2. ADIF
M4A/MP4A	MPEG 2/4 AAC LC/HE	Quicktime
FLAC	FLAC	FLAC
WAV	PCM	WAVE
OGG	OGG VORBIS	OGG
WMA	WMA2 (WMA)/WMA3 (WMA Pro)	ASF
AIF/AIFF	PCM	AIFF
MKA	1. AC3 2. DTS 3. FLAC 4. MPEG 2/4 AAC LC/HE 5. MPEG Audio 6. OGG Vorbis 7. PCM	MATROSKA
AC3/EC3	AC3	Aucun
APE	APE	Monkey's Audio
Un ampli audio est nécessaire pour la sortie de son surround numérique multicanal.		

Type	Nom de fichier	Codec	Résolution	Autres limites
PHOTOS				
BMP	bmp	Sans compression (plus répandu)	2048x2048	Non disponible
TIFF	tif/tiff	RGB 24 bits sans compression (plus répandu)	2048x2048	Seule la première page est affichée si plusieurs pages
		LZW (sans pertes)	2048x2048	Non disponible
PNG	png	DEFLATE (sans pertes)	2048x2048	Non disponible

Type	Nom de fichier	Codec	Résolution	Autres limites
PHOTOS				
GIF	gif	LZW (sans pertes)	2048x2048	Pour les gif animés, seule la 1ère image est prise en charge
JPEG	jpeg/jpg	JPEG (avec pertes) (plus répandu)	4096x4096	CMYZ non pris en charge
		Progressif	1280x720	Non disponible

Formats JPEG RGB avec compression seulement et JPEG progressif jusqu'à 2048. Fichiers TIFF monocouche seulement. BMP sans compression seulement. « Non disponible » indique qu'aucune limitation n'est connue pour l'instant.

Vignette	Compatible	Limite
MUSIQUE		
Extension de nom de fichier	Seuls les formats ID3 et EXIF ont des miniatures	
mp3	Oui	Miniature dans le tag id3 (tag « APIC » ou « PIC »)
wma	Oui	Miniature dans le format asf (« WM/Picture » dans les infos étendues)
m4a	Oui	Miniature dans le format quicktime (« moov/udta/meta/ilst/covr »)
mp4a	Oui	Miniature dans le format quicktime (« moov/udta/meta/ilst/covr »)
flac	Oui	Miniature dans le format flac
asf	Oui	Miniature dans le format asf (« WM/Picture » dans les infos étendues)
wmv	Oui	Miniature dans le format asf (« WM/Picture » dans les infos étendues)
mp4	Oui	Miniature dans le format quicktime (« moov/udta/meta/ilst/covr »)
jpg	Oui	Miniature dans les infos exif
jpe	Oui	Miniature dans les infos exif
tiff	Oui	Miniature dans les infos exif
tif	Oui	Miniature dans les infos exif
jpeg	Oui	Miniature dans les infos exif

Conformité réglementaire

Commission de communication fédérale (FCC)

Cet appareil est conforme au chapitre 15 de la FCC. Le fonctionnement est soumis aux deux conditions suivantes :

1. Cet appareil ne peut pas causer d'interférences nuisibles.
2. Cet appareil doit accepter toute interférence reçue, notamment une interférence qui peut causer un fonctionnement non souhaité.

Prérequis de la Commission de communication fédérale (FCC), section 15

Cet appareil a été testé et déclaré conforme aux limites d'un appareil numérique de Classe B, conformément aux réglementations du chapitre 15 de la FCC. Ces limites sont conçues pour assurer une protection raisonnable contre les interférences nuisibles dans une installation résidentielle. Cet appareil génère, utilise et peut émettre des fréquences radio qui, s'il n'est pas installé et utilisé conformément au manuel d'utilisation du fabricant, peuvent causer des interférences nuisibles à la réception de la radio ou de la télévision. Il n'existe toutefois aucune garantie que ces interférences n'apparaîtront pas dans une installation particulière. Si cet appareil entraîne des interférences nuisibles à la réception de la radio ou de la télévision, ce qui peut être évalué en allumant et en éteignant l'appareil, nous vous conseillons de tenter de corriger ces interférences en appliquant une ou plusieurs des mesures suivantes :

- Réorientez ou déplacez l'antenne de réception.
- Éloignez davantage l'appareil du récepteur.
- Branchez l'appareil dans une prise ou un circuit différent de celui utilisé par le récepteur.
- Consultez le revendeur ou un technicien ou installateur agréé pour de l'assistance.

Informations réglementaire/Réfutations

L'installation et l'utilisation de cet appareil sans fil réseau local doivent être en accord avec les instructions de la documentation de l'utilisateur fournie avec le produit. Toute modification (notamment les antennes) faite à cet appareil n'ayant pas été expressément approuvée par le fabricant peut entraîner l'annulation du droit d'utilisation de l'utilisateur sur ce matériel. Le fabricant n'est pas responsable des interférences radio ou télévision causée par une modification non autorisée de cet appareil, ou par la substitution des câbles de connexion et du matériel par d'autres matériaux provenant d'autres fabricants. Il relève de la responsabilité de l'utilisateur de corriger toute interférence causée par une modification, une substitution ou une connexion non autorisée. Le fabricant et ses détaillants ou distributeurs autorisés ne peuvent être tenus responsables pour toute nuisance ou violation des lois gouvernementales induites par une utilisation non conforme à ces instructions.

ATTENTION : Pour être conforme aux pré requis de la réglementation FCC RF sur l'exposition, l'antenne utilisée pour le émetteur doit être installée à une distance minimum de 20 cm de toute personne et ne doit pas être située ou fonctionner de façon conjointe avec tout autre antenne ou émetteur.

Industrie Canada (IC)

This device complies with RSS-210 of the Industry Canada Rules. Operation is subject to the following two conditions:

1. this device may not cause interference and
2. this device must accept any interference, including interference that may cause undesired operation of the device

This device has been designed to operate with an antenna having a maximum gain of 2dBi. Antenna having a higher gain is strictly prohibited per regulations of Industry Canada. The required antenna impedance is 50 ohms.

To reduce potential radio interference to other users, the antenna type and its gain should be so chosen that the EIRP is not more than required for successful communication.

IMPORTANT NOTE: C Radiation Exposure Statement:

This equipment complies with IC radiation exposure limits set forth for an uncontrolled environment. This equipment should be installed and operated with minimum distance 20 cm between the radiator & your body.

Ce dispositif est conforme à la norme CNR-210 d'Industrie Canada applicable aux appareils radio exempts de licence. Son fonctionnement est sujet aux deux conditions suivantes: (1) le dispositif ne doit pas produire de brouillage préjudiciable, et (2) ce dispositif doit accepter tout brouillage reçu, y compris un brouillage susceptible de provoquer un fonctionnement indésirable.

Ce dispositif a été conçu pour fonctionner avec une antenne ayant un gain maximal de dB [2]. Une antenne à gain plus élevé est strictement interdite par les règlements d'Industrie Canada. L'impédance de l'antenne requise est de 50 ohms.

NOTE IMPORTANTE: (Pour l'utilisation de dispositifs mobiles).

Déclaration d'exposition aux radiations:

Cet équipement est conforme aux limites d'exposition aux rayonnements IC établies pour un environnement non contrôlé. Cet équipement doit être installé et utilisé avec un minimum de 20 cm de distance entre la source de rayonnement et votre corps.

Déclaration ICES-003/NMB-003

Cet appareil numérique de la classe B est conforme à la norme NMB-003 du Canada.

Cet appareil numérique de la classe B est conforme à la norme ICES-003 du Canada.

Conformité de sécurité

Approved for US and Canada. CAN/CSA-C22.2 No. 60065:03, UL-60065, 7th Ed : Appareils audio, vidéo et appareils électroniques analogues – Exigences de sécurité.

Approuvé pour les États-Unis et le Canada. CAN/CSA-C22.2 No. 60065:03, UL-60065 7th Ed. Appareils audio, vidéo et appareils électroniques analogues – Exigences de sécurité.

Cet appareil ne doit être utilisé qu'avec l'adaptateur secteur compatible à la norme UL.

Cet appareil n'est destiné qu'à des adaptateur compatibles marqués « UL Listed ».

Conformité CE pour l'Europe

Operation of this device is subjected to the following National regulations and may be prohibited to use if certain restriction should be applied.

Marking by the CE symbol indicates compliance of this system to the applicable Council Directives of the European Union, including the EMC Directives (2004/108/EC), (1999/5/EC), the Low Voltage Directive (2006/95/EC), and EuP Directive (2005/32/EC). A "Declaration of Conformity" in accordance with the applicable directives has been made and is on file at Western Digital Europe..

Die Markierung mit dem CE-Symbol zeigt an, dass dieses Gerät mit den anwendbaren Richtlinien der Europäischen Union übereinstimmt. Eine "Konformitätserklärung" in Übereinstimmung mit den anwendbaren Richtlinien ist erstellt worden und kann bei Western Digital Europe eingesehen werden.

Le symbole CE sur l'appareil indique la conformité de cet appareil avec les directives applicables du Conseil de l'Union Européenne, dont les directives EMC (2004/108/EC), (1999/5/EC), la directive sur les limites de tension (2006/95/EC) et la directive EuP (2005/32/EC), si applicable. Une « déclaration de conformité » conforme aux directives applicables a été effectuée et est consultable chez Western Digital Europe.

Il marchio CE indica la conformità del sistema alle direttive applicabili del Consiglio dell'Unione europea, tra cui le Direttive EMC (2004/108/CE), (1999/5/CE), la Direttiva Bassa Tensione (2006/95/CE), e la Direttiva EuP (2005/32/CE). Una "Dichiarazione di conformità" redatta in base alle direttive vigenti è disponibile presso Western Digital Europe.

La marca con el símbolo CE indica el cumplimiento de este sistema de las Directivas del Consejo de la Unión Europea correspondientes, incluidas las directivas EMC (2004/108/EC) y (1999/5/EC), la Directiva de bajo voltaje (2006/95/CE) y la Directiva EuP (2005/32/EC). Se ha realizado una "Declaración de conformidad" de acuerdo con las directivas aplicables y se encuentra archivada en Western Digital Europe.

CE-märkningen innebär att detta system uppfyller Europeiska Unionens tillämpliga rådsdirektiv, inklusive EMC-direktivet (2004/108/EC), (1999/5/EC), lågspänningsdirektivet (2006/95/EC) och EuP-direktivet (2005/32/EC). En "Konformitetsdeklaration" i enlighet med gällande direktiv har gjorts och finns arkiverad hos Western Digital Europe.

Merking med CE-symbolet indikerer at dette systemet samsvarer med gjeldende direktiver (council directives) for EU, inkludert EMC-direktiv (2004/108/EF), (1999/5/EF), Lavspenningsdirektiv (2006/95/EF) og EuP-direktiv (2005/32/EF). En "Samsvarserklæring" i henhold til gjeldende direktiver har blitt opprettet og er i Western Digital Europas arkiver.

CE-merkintä osoittaa tämän järjestelmän yhdenmukaisuuden sovellettavissa olevien Euroopan yhteisön neuvoston direktiivien kanssa, mukaan lukien EMC-direktiivi (2004/108/EC), (1999/5/EC), alijännitedirektiivi (2006/95/EC) sekä EuP-direktiivi (2005/32/EC). "Noudattamisjulistus" on jätetty asiaankuuluvien direktiivien mukaisesti, ja se on tallessa Western Digital Europessa.

Mærkning med CE-symbolet angiver at systemet overholder Europaparlamentets og Rådets direktiver, herunder EMC-direktiverne (elektromagnetisk kompatibilitet) (2004/108/EC), (1999/5/EC) og lavspændingsdirektivet (2006/95/EC) og EuP-direktivet

2005/32/EC. En "Declaration of Conformity" (overensstemmelsesattestering) i henhold til gældende direktiver er afgivet og opbevares hos Western Digital Europe.

Маркировка символом CE свидетельствует о соответствии настоящей системы положениям применимых директив Совета Европейского Союза, в том числе директив об электромагнитной совместимости (2004/108/EC, 1999/5/EC), директивы о низковольтном оборудовании (2006/95/EC) и директивы об устройствах, использующих электроэнергию (2005/32/EC). Заявление о соответствии положениям применимых директив, сделанное компанией Western Digital, находится в архиве её европейского подразделения.

Η σήμανση με το σύμβολο CE υποδεικνύει ότι το σύστημα αυτό συμμορφώνεται με τις ισχύουσες οδηγίες του Συμβουλίου της Ευρωπαϊκής Ένωσης, συμπεριλαμβανομένων των οδηγιών περί ηλεκτρομαγνητικής συμβατότητας (2004/108/ΕΚ), (1999/5/ΕΚ), της οδηγίας περί χαμηλής τάσης (2006/95/ΕΚ) και της οδηγίας του Ευρωπαϊκού Κοινοβουλίου (2005/32/ΕΚ). Έχει πραγματοποιηθεί μία «Δήλωση συμμόρφωσης», σύμφωνα με τις ισχύουσες οδηγίες και τηρείται στα αρχεία της Western Digital Ευρώπης.

يشير التمييز بوضع الرمز CE إلى توافق هذا النظام مع توجيهات المجلس القابلة للتطبيق والخاصة بالاتحاد الأوروبي ، بما في ذلك توجيهات التوافق الكهرومغناطيسي (2004/108/EC) ، و (1999/5/EC) ، و توجيهه الجهد الكهربائي المنخفض (2006/95/EC) ، و EuP Directive 2005/32/EC. وتم وضع "إعلان المطابقة" طبقاً للتوجيهات سارية المفعول وهو موجود في ملف على Western Digital Europe.

Conformité environnementale (Chine)

产品中有毒有害物质或元素的名称及含量

部件名称	有毒有害物质或元素					
	铅	汞	镉	六价铬	多溴联苯	多溴二苯醚
机壳/机箱	X	O	O	O	O	O
电路板组合 / 板卡	X	O	O	O	O	O
电源变压器 / 电源供应器	X	O	O	O	O	O
电池	X	O	O	O	O	O
遥控器	X	O	O	O	O	O

O: 代表此种部件的所有均质材料中所含的该种有毒有害物质均低于中华人民共和国信息产业部所颁布的《电子信息产品中有毒有害物质的限量要求》(SJ/T 11363-2006) 规定的限量。

X: 代表此种部件所用的均质材料中, 至少有一类材料其所含的有毒有害物质高于中华人民共和国信息产业部所颁布的《电子信息产品中有毒有害物质的限量要求》(SJ/T 11363-2006) 规定的限量

除非产品上另有标记, 所有内附产品及其部件的'环保使用期限'均由此显示的符号表示。此环保使用期限只适用于产品手册中所规定的使用条件。

(在此表中, 企业可能需要根据实际情况对标记"X"的项目进行进一步的技术性解释。)



Russia FAC (DoC)

Подтверждение соответствия Мининформсвязи России:

Декларация соответствия № Д-ТП-1616 от 23.09.2011 года, действительна до 23.09.2017 года, зарегистрирована в Федеральном агентстве связи 28.09.2011 года

Informations de garantie (Toutes les régions sauf l'Australie et la Nouvelle Zélande)

Service après-vente

WD apprécie votre fidélité et tente toujours de vous offrir le meilleur service. Si ce produit nécessite une réparation, vous pouvez prendre contact avec le détaillant auprès duquel vous l'avez acheté ou visiter notre site web d'assistance sur les produits à l'adresse <http://support.wdc.com> pour plus d'informations sur l'accès aux réparations ou obtenir un numéro de retour RMA (Return Material Authorization). Si la conclusion est que le produit est peut-être défectueux, vous recevrez un numéro RMA ainsi que des instructions de retour du produit. Un retour non autorisé (c'est à dire sans émission préalable d'un numéro RMA) vous sera renvoyé à vos frais. Les retours autorisés doivent être effectués dans un emballage d'expédition homologué, prépayé et assuré, à l'adresse fournie par les documents de retour. Votre carton et emballage d'origine doivent être conservés pour rangement ou expédition de votre produit WD. Pour définir de façon certaine la durée de garantie, vérifiez la date d'expiration de la garantie (numéro de série obligatoire) à l'adresse <http://support.wdc.com>. WD ne saurait être tenu responsable de la perte de données quelle qu'en soit sa cause, de la récupération de données perdues ni des données contenues dans tout produit qui viendrait en sa possession.

Garantie limitée

WD garantit que le produit dans le cadre d'un usage normal, est exempt de défaut de matériau et de main-d'œuvre pour la durée définie ci-dessous et qu'il fonctionnera conformément aux spécifications de WD. La durée de votre garantie limitée varie en fonction du pays d'achat du Produit. La durée de la garantie limitée est de 2 ans pour les régions Amérique du Nord, du Sud et Centrale, 2 ans en région Europe, Moyen Orient et Afrique, et 2 ans en région Asie Pacifique, sauf exigence légale différente. Cette période de garantie limitée débute à la date d'achat mentionnée sur la facture. WD peut à sa seule discrétion proposer à la vente des extensions de garantie. WD ne saurait être responsable d'un produit retourné s'il peut conclure que le produit a été volé chez WD ou que le défaut prétendu est a) non apparent, b) ne peut pas être corrigé raisonnablement suite à des dégâts survenus avant la réception du produit par WD, ou c) est attribuable à une utilisation ou installation incorrecte, à une altération (y compris enlèvement ou altération d'étiquette et ouverture ou dépose de boîtier extérieur, sauf si le produit se trouve sur une liste de produits à intervention limitée de l'utilisateur autorisée et que l'altération spécifique entre dans le cadre des instructions applicables, indiquées sur <http://support.wdc.com>), un accident ou une manipulation incorrecte par qui que ce soit d'autre que WD. Sous réserve des limitations ci-dessus, votre recours unique et exclusif en garantie sera pendant la durée de la garantie mentionnée ci-dessus et au choix de WD, la réparation ou le remplacement du produit avec un produit équivalent ou de meilleure qualité. La garantie de WD s'étend aux produits réparés ou remplacés pour la durée restante de la garantie d'origine ou quatre-vingt-dix (90) jours à compter de la date d'expédition d'un produit réparé ou remplacé, selon la durée la plus longue.

La garantie limitée de WD est exclusive de toute autre et ne s'applique qu'aux produits vendus à l'état neuf. Les recours mentionnés ici remplacent a) tout autre recours ou garantie, explicite, implicite ou contractuel, y compris mais sans limitation la garantie implicite de valeur marchande ou d'adaptation à un usage particulier et b) toute obligation ou responsabilité de WD concernant des dommages notamment, mais sans limitation accidentels, accessoires ou spéciaux, ou toute perte financière, de bénéfice ou frais, perte de données survenant suite ou en liaison avec l'achat, l'utilisation ou le fonctionnement du produit, même si WD a été averti de la possibilité de tels dommages. Aux Etats-Unis, certains états n'autorisent pas l'exclusion ou la limitation des dommages accessoires ou consécutifs, les limitations ci-dessus peuvent donc ne pas vous être applicables. Cette garantie vous donne des droits spécifiques, et n'est pas exclusive de la garantie légale qui peut varier d'un état à l'autre.

Informations de garantie (Australie et Nouvelle Zélande seulement)

Pour les clients achetant des produits en Australie et en Nouvelle Zélande, veuillez vous référer à ces informations de garantie.

Aucun élément de cette garantie ne modifie ou n'exclut vos droits légaux tels que définis par l'Australian Competition and Consumer Act ou par le New Zealand Consumer Guarantees Act. Cette garantie met en avant la démarche de WD qui préfère les résolutions les plus rapides et les plus simples pour toutes les parties quant aux plaintes de garantie.

Aucun autre garantie d'aucune sorte, ni explicite ni implicite, y compris mais sans limitation les garanties contenues dans le Sale of Goods Act, ne concerne le Produit. Si vous achetez votre Produit en Nouvelle Zélande pour une fin commerciale, vous reconnaissez et acceptez que le New Zealand Consumer Guarantees Act n'est pas applicable.

En Australie, nos produits sont fournis avec des garanties qui ne peuvent pas être exclues par les termes de la Australian Consumer Law. Vous pouvez prétendre à un remplacement ou à un remboursement et à une compensation pour tout autre perte ou dommage raisonnablement prévisible. Vous pouvez également prétendre à une réparation ou à un remplacement d'un produit si le produit a un défaut de qualité évident et si ce défaut n'est pas un défaut majeur. Ce qui est considéré comme un défaut majeur sort du champs de la Australian Consumer Law.

Garantie

WD garantit que le produit dans le cadre d'un usage normal, est exempt de défaut de matériau et de main-d'œuvre pour la durée définie ci-dessous et qu'il fonctionnera conformément aux spécifications de WD. Le terme de votre garantie est de 1 an en Australie et en Nouvelle Zélande, sauf législation contraire. Le terme de votre période de garantie débute à la date d'achat mentionnée sur la facture d'un distributeur autorisé ou d'un détaillant autorisé. Une preuve d'achat est requise pour être éligible pour cette garantie et pour établir la date de début de cette garantie. Le service de garantie ne sera pas fourni, sauf si le Produit est retourné à un distributeur autorisé, à un détaillant autorisé ou à un centre de retour WD autorisé de la zone où les produits WD ont d'abord été livrés. WD peut à sa seule discrétion proposer à la vente des extensions de garantie. WD ne saurait être responsable d'un produit retourné s'il peut conclure que le produit (i) n'a pas été acheté chez un distributeur autorisé ou à un revendeur autorisé, (ii) n'a pas été utilisé en accord avec les spécifications et les instructions, (iii) n'a pas été utilisé pour la fonction pour laquelle il a été conçu, ou si (iv) il a été chez volé à WD ou que le défaut prétendu est a) non apparent, b) ne peut pas être corrigé raisonnablement suite à des dégâts survenus avant la réception du produit par WD, ou c) est attribuable à une utilisation ou installation incorrecte, à une altération (y compris enlèvement ou altération d'étiquette et ouverture ou dépose de boîtier extérieur, y compris du cadre de montage, sauf si le produit se trouve sur une liste de produits à intervention limitée de l'utilisateur autorisée et que l'altération spécifique entre dans le cadre des instructions applicables, indiquées sur support.wdc.com), un accident ou une manipulation incorrecte par qui que ce soit d'autre que WD.

LES PRODUITS SONT DES OBJETS COMPLEXES ET FRAGILES QUI PEUVENT OCCASIONNELLEMENT DEFAILLIR (A) EN RAISON DE CAUSES TIERS, NOTAMMENT MAIS SANS S'Y LIMITER EN RAISON D'UNE MAUVAISE MANIPULATION, D'UNE EXPOSITION A LA CHALEUR, AU FROID ET A L'HUMIDITE ET AUX PANNES D'ALIMENTATION OU (B) EN RAISON DE FAUTES INTERNES; CES PANNES PEUVENT ENTRAÎNER LA PERTE, LA CORRUPTION, L'EFFACEMENT OU L'ALTERATION DES DONNEES. NOTEZ SUR VOUS SEREZ CONSIDERE COMME RESPONSABLE DE LA PERTE, LA CORRUPTION, L'EFFACEMENT OU L'ALTERATION DES DONNEES QUELLE QU'EN SOIT LA CAUSE, ET DE LA SAUVEGARDE ET DE LA PROTECTION DES DONNEES CONTRE TOUTE PERTE, CORRUPTION, EFFACEMENT OU ALTERATION. VOUS ACCEPTEZ DE SAUVEGARDER CONTINUELLEMENT TOUTES LES DONNEES SUR LE PRODUIT ET D'EFFECTUER UNE SAUVEGARDE AVANT DE DEMANDER TOUT SERVICE GENERAL ET ASSISTANCE TECHNIQUE A WD.

En Australie, si le produit n'appartient pas au type de produit normalement obtenu pour une utilisation ou une consommation personnelles, domestiques ou privées, et dans la mesure où cela est juste et raisonnable, WD limite sa responsabilité à remplacer le Produit ou à fournir un Produit équivalent ou meilleur.

Cette garantie s'étend aux produits réparés ou remplacés pour la durée restante de la garantie d'origine ou quatre-vingt-dix (90) jours à compter de la date d'expédition d'un produit réparé ou remplacé, selon la durée la plus longue. Cette garantie est exclusive aux fabricants de WD de toute autre et ne s'applique qu'aux produits vendus à l'état neuf.

Service après-vente

WD apprécie votre fidélité et tente toujours de vous offrir le meilleur service. En cas de problème, merci de nous donner l'occasion de le résoudre avant de retourner ce Produit. La plupart des questions de support technique peuvent être traitées par notre base de connaissances ou par notre service d'assistance par e-mail à l'adresse <http://support.wdc.com>. S'il n'y a pas de réponse ou si vous préférez, prenez contact avec WD au numéro de téléphone applicable indiqué dans ce document.

Si vous souhaitez envoyer une réclamation, vous devez d'abord contacter l'intermédiaire à qui vous avez originellement acheté le Produit. Si vous ne pouvez pas contacter cet intermédiaire auquel vous avez acheté le Produit, visitez notre site web d'assistance sur les produits à l'adresse <http://support.wdc.com> pour plus d'informations sur l'accès aux réparations ou obtenir un numéro de retour RMA (Return Material Authorization). Si la conclusion est que le produit est peut-être défectueux, vous recevrez un numéro RMA ainsi que des instructions de retour du produit. Un retour non autorisé (c'est à dire sans émission préalable d'un numéro RMA) vous sera renvoyé à vos frais. Les retours autorisés doivent être effectués dans un emballage d'expédition homologué, prépayé et assuré, à l'adresse fournie avec votre numéro RMA. Si après la réception d'une réclamation sous cette garantie, WD ou l'intermédiaire auprès duquel vous avez acheté le Produit valide votre réclamation, WD ou l'intermédiaire doit, à sa discrétion, réparer ou remplacer le Produit avec un Produit équivalent ou meilleur ou rembourser le montant du Produit. Vous êtes responsable de toute dépense associée à une réclamation sous cette garantie. Les avantages dont vous pouvez bénéficier sous cette garantie s'ajoutent aux autres droits et recours définis par l'Australian Competition and Consumer Act ou par le New Zealand Consumer Guarantees Act.

Votre carton et emballage d'origine doivent être conservés pour rangement ou expédition de votre produit WD. Pour définir de façon certaine la durée de garantie, vérifiez la date d'expiration de la garantie (numéro de série obligatoire) à l'adresse <http://support.wdc.com>.

Western Digital Technologies, Inc.
3355 Michelson Drive, Suite 100
Irvine, California 92612
Numéro : 949-672-7000
E-mail : support@wdc.com

Licence GNU GPL (General Public License)

Le logiciel intégré dans ce produit peut inclure un logiciel d'autres fournisseurs régi par les droits d'auteur attribués sous licence GPL (« logiciel GPL ») et non sous la licence utilisateur final de Western Digital. Conformément à la licence GPL, si applicable : 1) le code source du logiciel GPL peut être téléchargé gratuitement à l'adresse <http://support.wdc.com/download/gpl>, ou obtenu sur CD pour une somme modique à l'adresse <http://support.wdc.com/download/gpl> ou en appelant l'Assistance client dans les trois ans à compter à la date de l'achat, 2) vous pouvez réutiliser, redistribuer et modifier le logiciel GPL ; 3) pour ce qui concerne exclusivement le logiciel GPL, celui-ci est fourni "tel quel" sans garantie d'aucune sorte, dans toute la limite autorisée par la loi applicable ; et 4) une copie de la licence GPL est incluse sur le CD livré, elle peut aussi être obtenue à l'adresse www.gnu.org, et se trouve aussi à l'adresse support.wdc.com/download/gpl.

Toute modification ou falsification du logiciel, notamment sans s'y restreindre vers un logiciel Open Source, relève de votre propre responsabilité. Western Digital ne peut être porté responsable pour aucune modification ou falsification. Western Digital ne prendra en charge aucun produit dans lequel vous avez tenté de modifier, ou avez modifié, un logiciel fourni par Western Digital.

Licences tiers Spotify

Plusieurs parties de logiciels open source et gratuits ont contribué à faire de Spotify ce qu'il est aujourd'hui. Certains demandent à ce que leurs contrats de licence soient inclus à nos produits. Considérez que c'est chose faite. Puisque nous apprécions de donner du crédit quand cela est mérité, nous avons établi la liste ci-dessous. Vous pouvez donc non seulement voir quel logiciel nous avons utilisé, ainsi que les termes des licences. Un grand merci à toutes les équipes de Spotify pour les personnes intelligentes qui sont derrière les programmes fantastiques listés. Rock on!

- Boost
- Expat
- FastDelegate
- libogg
- libvorbis
- Mersenne Twister
- zlib

Boost

<http://www.boost.org/>

Boost Software License – Version 1.0 – 17 août 2003

La licence donne à toute personne recevant le logiciel le droit illimité de l'utiliser, le copier, le modifier, le fusionner, le publier, le distribuer, le vendre et de changer sa licence (le "Logiciel") pour utiliser, reproduire, afficher, distribuer, exécuter, et transmettre le logiciel et de préparer des travaux dérivés du Logiciel, et de permettre à des tiers parties auxquelles le Logiciel est fourni d'en faire autant, tous sujets à ce qui suit :

The copyright notices in the Software and this entire statement, including the above license grant, this restriction and the following disclaimer, must be included in all copies of the Software, in whole or in part, and all derivative works of the Software, unless such copies or derivative works are solely in the form of machine-executable object code generated by a source language processor.

LE LOGICIEL EST FOURNI « TEL QUEL », SANS GARANTIE D'AUCUNE SORTE, EXPLICITE OU IMPLICITE, Y COMPRIS, MAIS SANS S'Y LIMITER, LES GARANTIES DE QUALITÉ MARCHANDE OU D'ADAPTATION À UN USAGE PARTICULIER. LE OU LES DÉTENTEURS DU COPYRIGHT NE SAURAIENT EN AUCUN CAS ÊTRE TENUS RESPONSABLES DE TOUTE RÉCLAMATION OU DOMMAGE INDIRECT OU CONSÉCUTIF OU DE TOUT AUTRE DOMMAGE LIÉ À LA PERTE D'UTILISATION, DE DONNÉES OU DE BÉNÉFICES, QUE CE SOIT DANS LE CADRE D'UN CONTRAT, D'UNE NÉGLIGENCE OU D'UNE AUTRE ACTION PRÉJUDICIABLE, DUS OU LIÉS À L'UTILISATION OU AUX PERFORMANCES DE CE LOGICIEL.

Expat

<http://www.jclark.com/xml/expat.html>

Licence Expat. Copyright (c) 1998, 1999, 2000 Thai Open Source Software Center Ltd

Le présent document autorise, gratuitement, toute personne ayant obtenu une copie de ce logiciel et des fichiers de documentation connexes (ci-dessous dénommés le « Logiciel »), à revendre le Logiciel sans restriction, et lui confère, sans s'y limiter, le droit de l'utiliser, de le copier, de le modifier, de le fusionner avec d'autres, de le publier, de le distribuer, d'en sous-traiter la licence et/ou d'en vendre des copies, et d'autoriser les personnes auxquelles le Logiciel est fourni à en faire de même, dans les conditions suivantes :

La notice de copyright ci-dessus et le présent avis d'autorisation doivent figurer dans toutes les copies du Logiciel ou parties du Logiciel.

LE LOGICIEL EST FOURNI « EN L'ÉTAT » SANS GARANTIE D'AUCUNE SORTE, EXPRESSE OU IMPLICITE, Y COMPRIS, MAIS SANS LIMITATION, LES GARANTIES DE QUALITÉ MARCHANDE, D'ADÉQUATION À UN USAGE PARTICULIER ET DE NON-VIOLATION DES DROITS DE TIERS PARTIES. LE OU LES DÉTENTEURS DU COPYRIGHT NE SAURAIENT EN AUCUN CAS ÊTRE TENUS RESPONSABLES DE TOUTE RÉCLAMATION OU DOMMAGE INDIRECT OU CONSÉCUTIF OU DE TOUT AUTRE DOMMAGE LIÉ À LA PERTE D'UTILISATION, DE DONNÉES OU DE BÉNÉFICES, QUE CE SOIT DANS LE CADRE D'UN CONTRAT, D'UNE NÉGLIGENCE OU D'UNE AUTRE ACTION PRÉJUDICIABLE, DUS OU LIÉS À L'UTILISATION OU AUX PERFORMANCES DE CE LOGICIEL.

FastDelegate

<http://www.codeproject.com/KB/cpp/FastDelegate.aspx>

L'ŒUVRE (TELLE QUE DÉFINIE CI-DESSOUS) EST MISE À DISPOSITION AUX CONDITIONS STIPULÉES DANS LA LICENCE OUVERTE DE CE PROJET DE CODE (CI-APRES LA « LICENCE »). L'ŒUVRE EST PROTÉGÉE PAR LE DROIT D'AUTEUR ET (OU) PAR TOUTE AUTRE LOI APPLICABLE. TOUTE UTILISATION DE L'ŒUVRE CONTRAIRE AUX MODALITÉS DE LA PRÉSENTE LICENCE EST INTERDITE.

EN EXERÇANT SUR L'ŒUVRE TOUT DROIT PRÉVU PAR LA PRÉSENTE LICENCE, VOUS ACCEPTEZ LES CONDITIONS DE LA LICENCE ET VOUS VOUS ENGAGEZ À LES RESPECTER. LA PARTIE CONCÉDANTE VOUS ACCORDE LES DROITS DÉCRITS DANS LA PRÉSENTE LICENCE EN CONTREPARTIE DE VOTRE ACCEPTATION DES CONDITIONS DE LA LICENCE. SI VOUS NE VOUS ENGAGEZ PAS A ACCEPTER ET A RESPECTER LES TERMES DE CETTE LICENCE, VOUS NE POUVEZ PAS UTILISER CETTE OUVRAGE.

1. Définitions.

- a. Articles" fait référence, de façon collective, à tout article écrit par l'Auteur décrivant l'utilisation pouvant être faite par un utilisateur du Code Source et des Fichiers exécutables de l'Ouvrage.
- b. Auteur" fait référence à l'individu ou à l'entité qui a créé l'Ouvrage sous les termes de cette Licence.
- c. Ouvrage dérivé" désigne un ouvrage fondé sur l'Ouvrage ou sur l'Ouvrage et d'autres ouvrages préexistants.
- d. Fichiers exécutables" fait référence aux fichiers, configurations et tout fichier de données requis exécutables et binaires inclus dans l'Ouvrage.
- e. Editeur" fait référence au fournisseur du site web, du magazine, du CD-ROM, du DVD ou d'autre medium à partir duquel l'Ouvrage vous est rendu accessible.
- f. Code Source" fait référence à l'ensemble de codes source et de fichiers de configuration utilisés pour créer les fichiers exécutables.
- g. Version standard" fait référence à l'Ouvrage si elle n'a pas été modifiée, ou si elle a été modifiée conformément au consentement de l'auteur, un tel consentement restant à l'entière discrétion de l'auteur.
- h. Ouvrage" fait référence à la collection de fichiers distribués par l'Editeur, y compris le Code Source, les Fichiers Exécutables, les fichiers binaires, fichiers de données, documentation, livres blancs et les Articles.
- i. Vous" désigne vous-même, une personne ou une entité désireuse d'utiliser l'Ouvrage et d'exercer vos droits aux termes de la présente Licence.
- j. You" is you, an individual or entity wishing to use the Work and exercise your rights under this License.

2. Utilisation équitable/Droits d'utilisation équitable. Rien dans la présente Licence n'a pour objet de réduire, limiter ou restreindre tout droit résultant de limitations liées à l'utilisation équitable, la négociation équitable, au droit de préemption ou d'autres limites affectant les droits exclusifs du propriétaire des droits d'auteur en vertu de la législation sur les droits d'auteurs ou d'autres lois applicables.

3. Acquisition de licence. Sous réserve des termes et conditions de la présente Licence, l'Auteur Vous concède par les présentes une licence mondiale, exonérée de redevance, non exclusive et perpétuelle (pour la durée des droits d'auteur applicables) vous permettant d'exercer les droits afférents à l'Ouvrage comme énoncé ci-dessous :

- a. Vous pouvez utiliser la version standard du Code Source ou des Fichiers Exécutables dans Vos propres applications.
- b. Vous pouvez appliquer des résolutions de bogues et de portabilité et d'autres modifications obtenues dans le Domaine Public ou auprès de l'Auteur. Un Ouvrage ainsi modifié est toujours considéré comme constituant la version standard et sera soumis à la présente Licence.
- c. Vous pouvez autrement modifier Votre copie de cet Ouvrage (à l'exclusion des Articles) de toute manière afin de créer un Ouvrage Dérivé, à condition que Vous insériez une mention évidente dans chaque fichier modifié indiquant comment, quand et où Vous avez modifié ce fichier.
- d. Vous pouvez distribuer la version standard des Fichiers Exécutables et du Code Source ou de l'Ouvrage Dérivé avec d'autres programmes (éventuellement commerciaux) dans le cadre d'une distribution de logiciels élargie (éventuellement commerciale).
- e. Les Articles présentant l'Ouvrage publiés sous toute forme par l'auteur ne peuvent pas être distribués ou republiés sans le consentement de l'Auteur. L'auteur conserve la propriété du droit d'auteur sur ces Articles. Vous pouvez utiliser les Fichiers Exécutables et le Code Source conformément à la présente Licence, mais vous ne pouvez pas republier ou distribuer les Articles ou les mettre autre à disposition autrement sans le consentement préalable écrit de l'Auteur.

Tout sous-programme ou module fourni par Vous et lié au Code Source ou aux Fichiers Exécutables de cet Ouvrage n'est pas considéré comme faisant partie de cette Ouvrage et ne sera pas soumis aux termes de la présente Licence.

4. Licence de brevet. Sous réserve des termes et conditions de la présente Licence, chaque Auteur Vous concède par les présentes une licence de brevet perpétuelle, mondiale, non exclusive, sans frais, sans redevance et irrévocable (sauf de la manière indiquée dans le présent article) qui vous permet de faire, faire faire, utiliser, importer et transférer autrement l'Ouvrage.
5. Restrictions. La licence concédée à l'Article 3 ci-dessus est expressément soumise aux restrictions suivantes et limitée par celles-ci :
 - a. Vous acceptez de ne supprimer aucune des mentions originales de droits d'auteur, de brevet, de marque et d'attribution et aucun des avertissements associés qui peuvent figurer dans le Code Source ou les Fichiers Exécutables.
 - b. Vous acceptez de ne pas annoncer ni sous-entendre d'aucune manière que le présent Ouvrage est l'un de Vos produits.
 - c. Le nom de l'Auteur ne peut pas être utilisé pour endosser ou promouvoir des produits dérivés de l'Ouvrage sans le consentement préalable écrit de l'Auteur.
 - d. Vous acceptez de ne vendre, donner à bail ou louer aucune partie de l'Ouvrage. Cela ne vous empêche pas d'inclure l'Ouvrage ou une partie de celui-ci dans une distribution de logiciels élargie qui est elle-même vendue. Cependant, l'Ouvrage ne peut pas être vendu, donné à bail ni loué isolément.
 - e. Vous ne pouvez distribuer les Fichiers Exécutables et le Code Source que selon les termes de la présente Licence et Vous devez inclure une copie ou l'identificateur de ressources uniforme de la présente Licence avec chaque copie des Fichiers Exécutables ou du Code Source que Vous distribuez et veiller à ce que toute personne recevant ces Fichiers Exécutables et le Code Source accepte que les termes de la présente Licence s'appliquent à ces Fichiers Exécutables et/ou au Code Source. Vous ne pouvez pas offrir ou imposer des termes concernant l'Ouvrage qui modifient ou limitent les termes de la présente Licence ou l'exercice par les destinataires des droits concédés aux présentes. Vous ne pouvez pas accorder de sous-licence de l'Ouvrage. Vous devez maintenir intactes toutes les mentions qui font référence à la présente Licence et à l'avis de non-responsabilité. Vous ne pouvez pas distribuer les Fichiers Exécutables ou le Code Source avec des mesures technologiques qui contrôlent l'accès à ou l'utilisation de l'Ouvrage d'une manière incompatible avec les termes de la présente Licence.
 - f. Vous acceptez de ne pas utiliser l'Ouvrage à des fins illégales, immorales ou incorrectes ou sur des pages contenant des matériels illégaux, immoraux ou incorrects. L'Ouvrage est soumis aux lois applicables en matière d'exportation. Vous acceptez de respecter toutes les lois et réglementations qui peuvent s'appliquer à l'Ouvrage après que Vous avez reçu l'Ouvrage.
6. Déclarations, Garanties et Avis de Non-responsabilité. LE PRÉSENT OUVRAGE EST FOURNI « EN L'ÉTAT », « LÀ OÙ IL SE TROUVE » ET « SELON LA DISPONIBILITÉ », SANS AUCUNE GARANTIE OU CONDITION EXPRESSE OU TACITE. VOUS, L'UTILISATEUR, ASSUMEZ TOUS LES RISQUES AFFÉRENTS À SON UTILISATION, NOTAMMENT DE CONTREFAÇON DE DROITS D'AUTEUR, DE CONTREFAÇON DE BREVET, D'ADÉQUATION, ETC. L'AUTEUR REJETTE EXPRESSÉMENT TOUTE GARANTIE OU CONDITION EXPRESSE, TACITE OU STATUTAIRE Y COMPRIS, NOTAMMENT, LES GARANTIES OU CONDITIONS DE VALEUR MARCHANDE, DE QUALITÉ MARCHANDE OU D'ADÉQUATION À UN OBJET PARTICULIER OU TOUTE GARANTIE DE PROPRIÉTÉ OU DE NON-CONTREFAÇON OU ENCORE QUE L'OUVRAGE (OU TOUTE PARTIE DE CELUI-CI) EST CORRECT, UTILE, EXEMPT DE BOGUE OU DE VIRUS. VOUS ÊTES TENU DE TRANSMETTRE LE PRÉSENT AVIS DE NON-RESPONSABILITÉ CHAQUE FOIS QUE VOUS DISTRIBUEZ L'OUVRAGE OU DES OUVRAGES DÉRIVÉS.
7. Indemnité. Vous acceptez de défendre, d'indemniser et de tenir hors de cause l'Auteur et l'Editeur contre toute plainte, poursuite, perte, dommage, responsabilité, frais et débours (y compris les honoraires d'avocat ou de justice raisonnables) résultant ou se rapportant à toute utilisation de l'Ouvrage par Vous.
8. Limitation de responsabilité. SAUF DANS LA MESURE REQUISE PAR LE DROIT APPLICABLE, EN AUCUN CAS L'AUTEUR OU L'ÉDITEUR N'ENGAGE SA RESPONSABILITÉ À VOTRE ÉGARD, EN VERTU DE QUELQUE THÉORIE JURIDIQUE QUE CE SOIT, AU TITRE DE DOMMAGES ET INTÉRÊTS SPÉCIAUX, ACCESSOIRES, CONSÉCUTIFS, PUNITIFS OU EXEMPLAIRES RÉSULTANT DE LA PRÉSENTE LICENCE OU DE L'UTILISATION DE L'OUVRAGE OU AUTREMENT, MÊME SI L'AUTEUR OU L'ÉDITEUR A ÉTÉ INFORMÉ DE LA POSSIBILITÉ DE TELS DOMMAGES.
9. Résiliation.
 - a. La présente Licence et les droits concédés aux présentes seront immédiatement résiliés en cas de manquement de Votre part à tout terme de la présente Licence. Les licences concédées aux personnes ou entités qui ont reçu des Ouvrages Dérivés de Vous aux termes de la présente Licence ne seront toutefois pas résiliées si ces personnes ou entités respectent pleinement les dites licences. Les Articles 1, 2, 6, 7, 8, 9, 10 et 11 survivront à toute résiliation de la présente Licence.
 - b. Si Vous instituez une plainte en contrefaçon de droits d'auteur, de marque, de brevet ou toute autre plainte en contrefaçon contre tout contributeur, portant sur des contrefaçons que Vous alléguiez avoir été commises par l'Ouvrage, votre Licence de ce contributeur sur l'Ouvrage prend fin automatiquement.
 - c. Sous réserve des termes et conditions précités, la présente Licence est perpétuelle (pour la durée des droits d'auteur applicables concernant l'Ouvrage). Nonobstant ce qui précède, l'Auteur se réserve le droit de diffuser l'Ouvrage suivant des termes de licence différents ou de cesser de distribuer l'Ouvrage à tout moment, à condition, toutefois, que ce choix ne serve pas à retirer la présente Licence (ou toute autre licence qui a été concédée ou dont la concession est requise aux termes de la présente Licence) et la présente Licence restera pleinement en vigueur jusqu'à sa résiliation comme indiqué ci-dessus.

10. Publication. Les parties aux présentes confirment que l'Editeur n'engage en aucune circonstance sa responsabilité au titre de l'objet de la présente Licence. L'Editeur ne donne aucune garantie en relation avec l'Ouvrage et n'engage pas sa responsabilité à Votre égard ou à l'égard de toute partie suivant quelque théorie juridique que ce soit en matière de dommages, quels qu'ils soient, en ce compris des dommages et intérêts généraux, spéciaux, accessoires ou consécutifs survenant dans le cadre de la présente licence. L'Editeur se réserve le droit de cesser de mettre l'Ouvrage à Votre disposition à tout moment sans préavis.

11. Divers

- a. La présente Licence est régie par le droit du lieu du siège social de l'Auteur ou, s'il s'agit d'une personne physique, par le droit du lieu de la résidence principale de l'Auteur.
- b. Si une disposition de la présente Licence est nulle ou non exécutoire en vertu du droit applicable, ce fait n'affecte pas la validité ou la force exécutoire des autres termes de la présente Licence et, sans autre action des parties à la présente Licence, cette disposition est réformée dans la moindre mesure nécessaire pour que cette disposition soit valide et exécutoire.
- c. Aucun terme ou disposition de la présente Licence n'est réputé abandonné et aucun manquement accepté à moins que cette renonciation ou ce consentement soit par écrit signé par la partie à laquelle cette renonciation ou ce consentement est opposable.
- d. La présente Licence constitue l'intégralité de l'accord entre les parties en ce qui concerne l'Ouvrage concédé par les présentes. Il n'existe aucune entente, convention ou déclaration concernant l'Ouvrage qui n'est pas énoncée dans les présentes. L'Auteur n'est tenu par aucune disposition supplémentaire susceptible de figurer dans une communication émanant de Vous. La présente Licence ne peut être modifiée sans le consentement mutuel écrit de l'Auteur et de Vous.

libogg

<http://www.xiph.org/ogg/>

Copyright (c) 2002, Xiph.org Foundation

La redistribution et l'utilisation sous forme source ou binaire, avec ou sans modification, sont autorisées dans la mesure où les conditions suivantes sont remplies :

- Toute redistribution du code source doit conserver la mention relative aux droits d'auteur ci-avant, la présente liste de conditions et l'exclusion de garantie suivante.
- Dans le cas de redistributions sous forme binaire, la mention relative aux droits d'auteur ci-avant, la présente liste de conditions et l'exclusion de garantie suivante doivent figurer dans la documentation et/ou dans tout autre support fourni lors de la distribution.
- Le nom de Xiph.org Foundation ou tout autre nom de ses contributeurs ne doivent être utilisés pour recommander ou promouvoir les produits dérivés de ce logiciel sans permission spécifique écrite préalablement.

CE LOGICIEL EST FOURNI « EN L'ETAT » ET TOUTE GARANTIE EXPLICITE OU IMPLICITE EST EXCLUE, Y COMPRIS SANS S'Y LIMITER, TOUTE GARANTIE IMPLICITE DE VALEUR MARCHANDE ET D'APTITUDE A UNE UTILISATION PARTICULIERE. EN AUCUN CAS L'AUTEUR N'ENGAGE SA RESPONSABILITE EN CAS DE DOMMAGES ET INTERETS DIRECTS, INDIRECTS, ACCESSOIRES, SPECIAUX, EXEMPLAIRES OU CONSECUTIFS (Y COMPRIS, SANS S'Y LIMITER, FOURNITURE DE BIENS OU DE SERVICES DE REMPLACEMENT, PERTE D'UTILISATION, DE DONNEES OU DE BENEFICES OU INTERRUPTION D'ACTIVITE), QUELLE QU'EN SOIT LA CAUSE ET QUELLE QUE SOIT LA THEORIE DE RESPONSABILITE, CONTRACTUELLE, DE STRICTE RESPONSABILITE OU DELICTUELLE (Y COMPRIS NEGLIGENCE OU AUTRE) RESULTANT D'UNE QUELCONQUE MANIERE DE L'UTILISATION DU PRESENT LOGICIEL, MEME S'IL A ETE INFORME DE LA POSSIBILITE DE TELS DOMMAGES.

libvorbis

<http://www.xiph.org/vorbis/>

Copyright (c) 2002-2004 Xiph.org Foundation

La redistribution et l'utilisation sous forme source ou binaire, avec ou sans modification, sont autorisées dans la mesure où les conditions suivantes sont remplies :

- Toute redistribution du code source doit conserver la mention relative aux droits d'auteur ci-avant, la présente liste de conditions et l'exclusion de garantie suivante.
- Dans le cas de redistributions sous forme binaire, la mention relative aux droits d'auteur ci-avant, la présente liste de conditions et l'exclusion de garantie doivent figurer dans la documentation et/ou dans tout autre support fourni lors de la distribution.
- Le nom de Xiph.org Foundation ou tout autre nom de ses contributeurs ne doivent être utilisés pour recommander ou promouvoir les produits dérivés de ce logiciel sans permission spécifique écrite préalablement.

CE LOGICIEL EST FOURNI PAR L'AUTEUR « EN L'ETAT », SANS AUCUNE GARANTIE D'AUCUNE SORTE, EXPLICITE OU IMPLICITE, Y COMPRIS SANS S'Y LIMITER, EN MATIERE DE VALEUR MARCHANDE OU D'APTITUDE A UNE UTILISATION PARTICULIERE. EN AUCUN CAS L'AUTEUR N'ENGAGE SA RESPONSABILITE EN CAS DE DOMMAGES ET INTERETS DIRECTS, INDIRECTS, ACCESSOIRES, SPECIAUX, EXEMPLAIRES OU CONSECUTIFS (Y COMPRIS, SANS S'Y LIMITER, FOURNITURE DE BIENS OU DE SERVICES DE REMPLACEMENT, PERTE D'UTILISATION, DE DONNEES OU DE BENEFICES OU INTERRUPTION D'ACTIVITE), QUELLE QU'EN SOIT LA CAUSE ET QUELLE QUE SOIT LA THEORIE DE RESPONSABILITE, CONTRACTUELLE, DE STRICTE RESPONSABILITE OU DELICTUELLE (Y COMPRIS NEGLIGENCE OU AUTRE) RESULTANT D'UNE QUELCONQUE MANIERE DE L'UTILISATION DU PRESENT LOGICIEL, MEME S'IL A ETE INFORME DE LA POSSIBILITE DE TELS DOMMAGES.

Mersenne Twister

<http://www.math.sci.hiroshima-u.ac.jp/~m-mat/MT/MT2002/CODES/mt19937ar.c>

Copyright (C) 1997-2002, Makoto Matsumoto et Takuji Nishimura,

Tous droits réservés.

La redistribution et l'utilisation sous forme source ou binaire, avec ou sans modification, sont autorisées dans la mesure où les conditions suivantes sont remplies :

1. Toute redistribution du code source doit conserver la mention relative aux droits d'auteur ci-avant, la présente liste de conditions et l'exclusion de garantie suivante.
2. Dans le cas de redistributions sous forme binaire, la mention relative aux droits d'auteur ci-avant, la présente liste de conditions et l'exclusion de garantie doivent figurer dans la documentation et/ou dans tout autre support fourni lors de la distribution.
3. Les noms de ses contributeurs ne peuvent être utilisés pour approuver ou promouvoir des produits dérivés de ce logiciel sans autorisation explicite par écrit préalable.

CE LOGICIEL EST FOURNI « EN L'ETAT » ET TOUTE GARANTIE EXPLICITE OU IMPLICITE EST EXCLUE, Y COMPRIS SANS S'Y LIMITER, TOUTE GARANTIE IMPLICITE DE VALEUR MARCHANDE ET D'APTITUDE A UNE UTILISATION PARTICULIERE. EN AUCUN CAS LE PROPRIETAIRE DES DROITS D'AUTEUR OU SES CONTRIBUTEURS N'ENGAGE SA RESPONSABILITE EN CAS DE DOMMAGES ET INTERETS DIRECTS, INDIRECTS, ACCESSOIRES, SPECIAUX, EXEMPLAIRES OU CONSECUTIFS (Y COMPRIS, SANS S'Y LIMITER, FOURNITURE DE BIENS OU DE SERVICES DE REMPLACEMENT, PERTE D'UTILISATION, DE DONNEES OU DE BENEFICES OU INTERRUPTION D'ACTIVITE), QUELLE QU'EN SOIT LA CAUSE ET QUELLE QUE SOIT LA THEORIE DE RESPONSABILITE, CONTRACTUELLE, DE STRICTE RESPONSABILITE OU DELICTUELLE (Y COMPRIS NEGLIGENCE OU AUTRE) RESULTANT D'UNE QUELCONQUE MANIERE DE L'UTILISATION DU PRESENT LOGICIEL, MEME S'IL A ETE INFORME DE LA POSSIBILITE DE TELS DOMMAGES.

zlib

<http://www.zlib.net/>

zlib.h – interface of the 'zlib' general purpose compression library version 1.2.3, July 18th, 2005

Copyright (C) 1995-2004 Jean-loup Gailly et Mark Adler

Ce logiciel est fourni « en l'état », sans aucune garantie explicite ou implicite. En aucun cas les auteurs n'engagent leur responsabilité en cas de dommages causés par l'utilisation de ce logiciel.

L'autorisation est ici accordée à toute personne d'utiliser ce logiciel pour tout propos, y compris pour des applications commerciales, et de le modifier et de le redistribuer en toute liberté, pourvu que les conditions suivantes soient remplies :

1. L'origine du logiciel ne doit pas être sous-représentée, vous ne devez pas déclarer avoir créé le logiciel original. Si vous utilisez ce logiciel dans un produit, une référence dans la documentation du produit serait appréciable mais pas obligatoire.
2. Les versions de la source altérées doivent être reconnues en tant que telles de façon évidente, et ne doit pas être faussement présenté comme le logiciel original.
3. Cet avis ne peut être retiré ou altéré de toute distribution de la source.

[Jean-loup Gailly joup@gzip.org](mailto:Jean-loup.Gailly@joup@gzip.org), Mark Adler madler@alumni.caltech.edu



Fabriqu  sous licence des brevets des  tats-Unis suivants n : 5,956,674; 5,974,380; 6,487,535 et d'autres brevets d pos s ou en cours d'instruction aux  tats-Unis et dans le monde entier. DTS, the Symbol & DTS et the Symbol ensembles sont des marques d pos es et DTS 2.0+Digital Out est une marque commerciale de DTS, Inc. Le logiciel est inclus avec le produit.   DTS, Inc. Tous droits r serv s



Fabriqu  sous licence par Dolby Laboratories. « Dolby » et le symbole double-D sont des marques de Dolby Laboratories.

Travail non publi  confidentiel.   1995-2005 Dolby Laboratories. Tous droits r serv s.

  2006-2007 Dolby Laboratories. Tous droits r serv s.



HDMI, le logo HDMI et High-Definition Multimedia Interface sont des marques d pos es ou enregistr es de HDMI Licensing LLC.

RoviTM

Ce produit incorpore de la technologie de protection des droits d'auteur prot g e par des brevets am ricains et d'autres droits de propri t  intellectuelle. L'utilisation de cette technologie de protection des droits d'auteur doit  tre autoris e par Rovi Corporation, et doit  tre destin e   des utilisations de visionnage priv e ou limit e sauf autorisation contraire de Rovi Corporation. La r tro-ing nierie et le d sassemblage sont interdits.

Ne pas connecter l'appareil via un VCR. Les signaux vid os envoy s par VCR peuvent affecter les syst mes de protection de droits d'auteurs et les images peuvent appara tre distordues sur le t l viseur.

Microsoft

Ce produit contient de la technologie qui fait l'objet de certains droits de propriété intellectuelle appartenant à Microsoft. L'utilisation ou la distribution de cette technologie en dehors du cadre de ce produit sont interdites sans licence(s) appropriée(s) de Microsoft.

Les propriétaires de contenu utilisent Windows Media digital rights management technology (WMDRM : technologie de gestion des droits numériques multimédia Windows) pour protéger leur propriété intellectuelle, y compris les droits d'auteurs. Cet appareil utilise le logiciel WMDRM pour accéder au contenu protégé par WMDRM. Si le logiciel WMDRM ne parvient pas à protéger le contenu, les propriétaires de contenu peuvent demander à Microsoft d'interdire le logiciel d'utiliser WMDRM pour lire ou copier du contenu protégé. Cette interdiction n'affectera pas le contenu non-protégé. Ainsi, lorsque vous téléchargez des licences de contenus protégés, vous acceptez que Microsoft puissent inclure une liste d'interdiction des licences. Les propriétaires de contenu peuvent exiger que vous mettiez à jour WMDRM pour accéder à leur contenu. Si vous refusez une telle mise à jour, vous ne pourrez plus accéder au contenu en question.

Les propriétaires de contenu utilisent la technologie d'accès aux contenus Microsoft PlayReady pour protéger leur propriété intellectuelle, y compris les droits d'auteurs. Cet appareil utilise la technologie PlayReady pour accéder au contenu protégé par PlayReady ou par WMDRM. Si l'appareil ne parvient pas à appliquer les interdictions sur l'utilisation de contenu, les propriétaires de contenu peuvent demander à Microsoft d'interdire l'appareil d'utiliser du contenu protégé par PlayReady. Cette interdiction n'affectera pas les contenus non-protégés ou protégés par d'autres technologies d'accès aux contenus. Les propriétaires de contenu peuvent exiger que vous mettiez à jour PlayReady pour accéder à leur contenu. Si vous refusez une telle mise à jour, vous ne pourrez plus accéder au contenu en question.

Adobe®

This product features Adobe® Flash® technology. Pour plus d'informations, visitez <http://www.adobe.com/software/flash/about/>.

Le système de montage mural situé en dessous de l'appareil n'est pas conçu pour une utilisation générale de la part de l'utilisateur final.

WD respecte les droits des propriétaires des droits d'auteurs à contrôler l'usage de leur propriété intellectuelle.

Les informations fournies par WD sont considérées comme exactes et fiables ; mais WD n'assume aucune responsabilité pour leur utilisation ni pour toute infraction aux brevets ou autres droits de tiers conséquence de leur utilisation. Aucune licence ne vous est implicitement attribuée ni autrement concédée sur tout brevet ou droit de licence de WD. WD se réserve le droit de modifier les caractéristiques à tout moment sans préavis.

Western Digital, WD, le logo WD, WD TV, My Book, et My Passport sont des marques déposées de Western Digital Technologies, Inc, aux États-Unis et dans d'autres pays : et WD TV Live, WD TV Remote et WD Livewire sont des marques commerciales de Western Digital Technologies, Inc. Les autres marques citées sont la propriété de leurs détenteurs respectifs.

© 2012 Western Digital Technologies, Inc. Tous droits réservés.

Western Digital
3355 Michelson Drive, Suite 100
Irvine, California 92612 U.S.A.

4779-705062-D02 Mai 2012

Index

A

- Accessoires 4
- AccuWeather.com 105
- affichage de la température 107
- affichage par dossier
 - musique 84
 - photos 92
 - vidéos 69
- alimentation
 - activer 18
 - bouton d'alimentation 53, 55
 - configurations d'adaptateur secteur 15
 - connecteur CA 10
 - connexion du câble 15
 - indicateur LED 11
- apparence
 - Interface utilisateur (IU) Web 51
- audio lip sync 78
- audio/vidéo
 - fonctionnalité autosource 9
 - interfaces prises en charge 9
- AV composite
 - connecteurs 10
 - connexion 18

B

- Bouton de réinitialisation 10
- boutons de navigation 53, 55

C

- canal audio 77
- caractéristiques 8
 - compatibilité USB 9
 - formats de fichiers pris en charge 224
 - interfaces audio/vidéo 9
 - menus 8
 - systèmes de fichiers pris en charge 9
- clavier 65
- clavier à l'écran 65
- Code d'appairage Windows 203
- compatibilité 13
 - systèmes d'exploitation 13
- compatibilité avec les appareils photo numériques 93
- compatibilité du système 13
- Config. 184
 - apparence 190
 - barre de menu réglages 184

- chercher le logiciel le plus récent 212
- Contrôle des témoins LED 211
- déclenchement de l'économiseur d'écran 192
- détecter automatiquement un nouveau logiciel 212
- écran RSS 193
- enregistrement de l'appareil 210
- étalonnage de la dimension d'écran 190
- Fond 191
- gestionnaire de Meta-Source 209
- langue 190
- médiathèque 208
- menu DVD 194
- obtenir des infos de contenu 208
- Paramètres vidéo 194
- prise en charge d'encodage supplémentaire 210
- redémarrage de l'appareil 212
- réglage de la navigation à l'écran 185
- réglages de la télécommande 206
- réglages musique 196
- réglages photo 197
- retour aux réglages d'usine 211
- sécurité de l'appareil 209
- sélectionner la zone horaire : 207
- Sortie audio/vidéo 185
- style de l'économiseur d'écran 193
- thème 191
- touches de navigation 185
- À propos 213
- configuration 184
 - appliquer de nouvelles valeurs 185
 - menu Audio/vidéo 185
 - menu Système 200
 - réseau 200
- configuration de réseau sans fil 24
 - obtenir le code d'appairage Windows 203
- Configuration du réseau
 - Ethernet 23
 - sans fil 24
- conformité environnementale (Chine) 232
- conformité réglementaire 229
 - conformité environnementale (Chine) 232
- connecteurs 10

- Connecteurs d'E/S
 - AV composite 10
 - HDMI 10
 - ports USB 10
 - Toslink 10
- consolidation de la médiathèque
 - activer 60
 - catégories 61
 - exemptions 60
 - messages d'erreur 221
 - présentation 60, 213
- contenu de la boîte 13
- Contrôle des témoins LED 211
- contrôle parental 210
- D**
- DEEE 232
- Deezer 109
 - ajouter à une liste de lecture 112, 113
 - connexion 109
 - effacer un compte 114
 - listes de lecture 111
 - ma musique 111
 - player 111
 - quitter 114
 - radios 111
 - Radios favorites 112
 - recherche 113
 - top charts 113
- dépannage 218
 - affichage 218
 - audio 219
 - consolidation de la médiathèque 221
 - lecteur de contenus 222
 - messages d'erreur 221
 - mise à jour du micrologiciel 220
 - périphérique USB 220
 - télécommande 220
- dépannage de l'affichage 218
- diaporama
 - afficher 98
 - aléatoire et répéter 198
 - commandes de lecture 99
 - dépannage 219
 - durée d'affichage 198
 - fond musical 98
 - réglage de séquence 198
 - transition 198
- Dolby
 - paramètre Dynamic Range 190
- dossier partagé 33
- DRC 190
- E**
- économiseur d'écran
 - Déclenchement 192
 - style 193
- écran RSS 193
- effacer la médiathèque 60
- enregistrer votre Media Center 210
- F**
- Facebook
 - amis 117
 - connexion 114
 - déconnexion 119
 - fil d'actualité 116
 - lecteur vidéo 118
 - mur 117
 - notifications 115
 - options des photos 116
 - options vidéos 118
 - photos 115
 - vidéos 117
- Fichiers
 - afficher 100
 - options 101
 - tri 101
- Flickr 119
 - exploration de contenus 120
 - flux de photos 125
 - mes contacts 124
 - mes tags 125
 - player 126
 - quitter 127
 - recherche d'un membre 123
 - recherche de contenus 121
- Flixster 127
- Fonction d'éjection
 - bouton 54, 55
 - procédure 21
- fonction de recherche
 - bouton 53, 55
 - procédure 63
- fonction lecture automatique 207
- fonctionnalité autosource 9
- fonctionnalités avancées 184
- Fonctionnement
 - lecture auto 207
- Fond 191
- formats de fichiers
 - dépannage 222
 - image 91
 - liste de lecture 224
 - sous-titres 224

G

gestionnaire de Meta-Source 209
GPL, logiciel 235

H

HDMI

connecteurs 10
connexion 17
HDMI CEC 189
heure
configuration 207

Home (Accueil)

bouton 53, 55
Config. 184
messages d'erreur 221
Musique 83
navigation à l'écran 58
photos 91
présentation 57
Vidéos 67

home cinéma

connexion 19

I

Informations de garantie 233
Australie/Nouvelle Zélande 234

installation

configuration requise 13
connexion à l'alimentation 15, 18
connexion AV composite 18
connexion HDMI 17, 19
connexion USB 20
procédures 14

Interface utilisateur (IU) Web 47

apparence 51
assistance 52
déconnexion 52
lancement 47
RSS 51
système 48

J

Jeux 181, 182

L

lecteur multimédia HD
messages d'erreur 221

licence GNU 235

Linux 33

Lire sur 9

liste de lecture

formats pris en charge 224

vidéo, lecture 68, 84

Live TV 181

Live365 128

ajout d'une station à votre liste de
présélections 134

connexion 129

déconnexion 135

écoute 130

évaluation d'une chanson 134

obtention d'informations sur le
morceau 135

quitter 135

recherche 133

suppression d'une station de votre liste
de présélections 134

logiciel

chercher le plus récent 212

détecter automatiquement
nouveau 212

logiciel GPL 235

M

ma médiathèque 31

magasin mode de stockage 210

maintenance

système 216

médiathèque

effacer 60

exemptions 213

menu DVD 194

Menus audio/vidéo

proportions 186

sortie audio 187

sortie vidéo 185

messages d'erreur 221

métadonnée 209

météo 105

modifier l'affichage de la
température 107

mise à jour du micrologiciel

dépannage 220

procédure 216

MLB.TV 135

mode répétition

musique 89

Monture murale 11

Musique

- affichage de la piste audio 196
- affichage par dossier 84
- browser display (affichage du navigateur) 197
- catégories de consolidation de la médiathèque 61
- commandes de lecture 87
- configuration 196
- écoute pendant un diaporama 98
- écran de lecture 88
- formats pris en charge 224
- lecture auto 207
- mode aléatoire 89
- options de lecture 88
- options de menu 85
- procédures de lecture 83
- réglage de séquence de lecture 196
- trier & filtrer 84
- volet d'information musique en arrière plan 196, 197

N

- Netflix 139
 - membre existant 140
 - navigation 140
 - nouvel abonnement 140
- NFS 33
- NTSC 186

O

- options de zoom
 - photos 96, 97
 - vidéos 78

P

- PAL 186
- Pandora 140
 - connexion 141
 - évaluation d'une chanson 144
 - marque-page sur une chanson ou un artiste 145
 - pourquoi un morceau se trouve-t-elle dans la liste de lecture de ma station 146
- QuickMix 144
- stations 142
- paramètre Dynamic Range 190

- partage de dossier 39
 - Mac 46
 - Windows 7 40
 - Windows Vista 43
 - Windows XP 45
 - partage en réseau 32
 - activation du partage de fichiers 35
 - partage en réseau (NFS) 33
 - partage réseau (Linux) 33
 - partages
 - Windows 33
 - périphérique USB
 - bouton Eject 54, 55
 - connexion 20
 - consolidation de la médiathèque 60
 - déconnexion 20, 21
 - dépannage 220
 - médiathèque 213
 - messages d'erreur 221
 - périphériques pris en charge 9
 - ports USB 10
 - photos
 - affichage par dossier 92
 - afficher 91
 - browser display (affichage du navigateur) 199
 - affichage en grande grille 199
 - affichage en liste 199
 - affichage en petite grille 199
 - mode liste 197
 - mode vignettes 197
 - catégories de consolidation de la médiathèque 61
 - compatibilité avec les appareils photo numériques 93
 - formats pris en charge 224
 - options d'affichage 96
 - options de menu 94
 - options de zoom 97
 - options panoramique 97
 - rotation 96
 - trier & filtrer 92
 - utiliser comme fond 95
 - volet d'information 98
 - Picasa 146
 - effacer un compte 153
 - en vedette 153
 - lecteur vidéo 152
 - Mes photos 150
 - options d'affichage 151
 - options de menu 150
 - personnes dont je suis les mises à jour 152
 - récent 153
 - recherche de contenus 148
 - précautions d'utilisation 1
 - présentation des menus 8
 - prise en charge de l'encodage 210
 - Prise en charge des miniatures pour les fichiers multimédias 62
 - produit
 - accessoires 4
 - conformité réglementaire 229
 - enregistrement 4
 - enregistrer les informations 3
 - Garantie 233, 234
 - information sur la sécurité 1
 - présentation 5
 - Service après-vente 233
 - profiles réseau sans fil. 205
 - proportions
 - dépannage 219
 - écran large 186
 - normal 186
- ## R
- rechercher des contenus multimédias
 - fonction de recherche 63
 - recherche manuelle 62
 - redémarrer l'appareil 212
 - réglage de la langue 190
 - réglage écran large 186
 - Réglages photo
 - durée d'affichage des diapositives 198
 - échelle des photos 198
 - Enchaînement de diaporama 198
 - transition de diaporama 198
 - Réglages réseau
 - effacez les informations de connexion pour le partage réseau 205
 - groupe de travail 205
 - installation du réseau 200
 - nom du périphérique 205
 - proxy 205
 - réseau sans fil connecté précédemment 205
 - serveur de partage en réseau 205
 - vérifier la connexion 205

- Réglages vidéo
 - bordure de sous-titre 194
 - browser display (affichage du navigateur) 195
 - séquence vidéo 194
 - sous-titres par défaut 194
 - taille de police des sous-titres 194
- réinitialisation du système
 - comptes de service 211
 - système 211
- retour aux réglages d'usine 211
- RSS
 - ajout de feeds 183
 - Interface utilisateur (IU) Web 51
 - Lecture des feeds 183
- S**
- Samba 33
- sécurité 209
 - contrôle parental 210
 - magasin mode de stockage 210
- sélection de chapitre 75
- sélectionner une source de contenu
 - ma médiathèque 31
 - ouvrir une session 34
 - partage en réseau 32
 - partage en réseau (NFS) 33
 - partage réseau (Linux) 33
 - serveur multimédia 32, 34
 - stockage local 31
- serveur multimédia 32, 34
- Services
 - ajouter aux favoris 104
- services réseau
 - Interface utilisateur (IU) Web 47
 - partage de dossier 39
 - transfert de fichiers 35
- Shoutcast Radio 153
 - ajout d'une station à votre liste de favoris 155
 - assigner une touche pré-réglée à une station 156
 - écoute 154
 - écouter une station de votre liste de favoris 156
 - recherche 155
 - suppression d'une station de votre liste de présélections 157
 - top radios 157
 - À propos 157
- sortie audio 187
- sortie vidéo
 - composite 186
- sous-titres
 - activer 76
 - ajuster 76
 - formats pris en charge 224
 - réglage de bordure 194
 - réglage de taille de sous-titre 194
 - réglages par défaut 194
- Spotify 158
 - afficher la biographie 163
 - ajout d'un morceau à une liste de lecture 160
 - collaborer sur une liste de lecture 161
 - les nouveautés 164
 - licences tiers Spotify 236
 - mode lecture 162
 - parcourir les artistes d'album 162
 - partage 163
 - personnes 159, 164
 - recherche 159
 - reçus 164
 - supprimer un compte 164
 - top listes 164
- stockage local 31
- système d'exploitation requis 13
- système de fichiers
 - dépannage 221
 - pris en charge 9
- T**
- tableau de bord 58
 - options 59
- télécommande 12
 - boutons et fonctions 53
 - configuration 206
 - dépannage 220
 - disposition 12
 - Interface utilisateur (IU) Web 49
 - supprimer pré-réglage musique 207
 - virtuelle 49
- thème 191
 - WebUI 51
- Toslink
 - connecteurs 10

- Transfert de fichiers 35
 - entre le lecteur multimédia et un ordinateur Mac 38
 - entre le lecteur multimédia et un ordinateur Windows Vista/Windows 7 37
 - entre le lecteur multimédia et un ordinateur Windows XP 35
- Tuneln 164
 - ajout d'une station à votre liste de présélections 167
 - connexion 165
 - écoute 165
 - écouter une station de votre liste de stations prérégées 167
 - obtenir des informations sur la station 168
 - recherche 166
 - signaler des problèmes 168
 - suppression d'une station de votre liste de présélections 167

V

- Vidéo
 - options de menu 70
- Vidéos
 - affichage par dossier 69
 - audio lip sync 78
 - browser display (affichage du navigateur)
 - affichage en aperçu 195
 - affichage en galerie 195
 - affichage en grande grille 195
 - affichage en liste 195
 - affichage en petite grille 195
 - canal audio 77
 - catégories de consolidation de la médiathèque 61
 - commandes de lecture 74
 - configuration 194
 - étalonnage de la dimension d'écran 190
 - formats pris en charge 224
 - lecture auto 207
 - navigation de l'écran 80
 - options de lecture 75
 - options de zoom 78
 - options panoramique 78
 - paramètre de sortie vidéo 185
 - procédures de lecture 67
 - proportions 186

- sous-titres 76
- trier & filtrer 69
- voir chapitre 75
- volet d'information 79
- vidéos
 - résolutions prises en charge 9
- volet d'information
 - musique 88
 - photo 98
 - vidéos 79
- voyants LED 11
 - alimentation 11

W

- WebUI
 - thème 51
- Windows
 - partages 33
- Windows 7
 - Lire sur 9

Y

- YouTube 169
 - ajouter des vidéos à une liste de lecture 178
 - ajouter des vidéos aux favoris 178
 - connexion 146, 169
 - contenu vidéo restreint 179
 - J'aime ou Je n'aime pas 177
 - les mieux évaluées 174
 - Les plus populaires 174
 - Les plus regardées 174
 - mon compte 148, 171
 - options 175
 - player 176
 - préférences 175
 - prise en charge de l'encodage 180
 - recherche de vidéos 171
 - rechercher
 - dans l'historique 66, 150, 173
 - sélection vidéos 173
 - supprimer un compte depuis le lecteur multimédia 179
 - top favoris 173
 - vidéos associées 177